大公報
Ta-Kung-Pao
342 Hennessy Road
Hong Kong
督印人費彝民
第二萬三千三百一十五號
地址：香港軒尼詩道三四二號
電話總機：七二八二一一
今日出紙兩張半 零售港幣一毫
香港有利印務有限公司承印

如果美帝國主義、蘇聯現代修正主義及其走狗膽敢動阿爾巴尼亞一根毫毛，等待他們的只能是徹底的、可恥的、無可挽回的失敗。

毛澤東

北京十萬人大會歡迎阿爾巴尼亞代表團

黃永勝斥蘇修邊境挑釁
中阿並肩戰鬥定滅帝修

蘇修已成東歐人民新沙皇 暴露社會法西斯主義面目

【中國新聞社北京五日電】首都工人、農民、解放軍戰士、紅衛兵小將、革命幹部和來自全國各地參加國慶觀禮的工人代表、解放軍英雄模範代表，以及參加國慶活動的人民解放軍指戰員，共十萬人，懷着深厚的無產階級戰鬥情誼，四日在北京工人體育場隆重舉行集會，熱烈地歡迎來自反帝、反修前線的英雄的阿爾巴尼亞人民的光榮使者——阿爾巴尼亞勞動黨中央政治局委員、部長會議副主席兼國防部長貝基爾·巴盧庫以及由他率領的阿爾巴尼亞黨政代表團。

大會熱烈讚頌中阿兩黨、兩國人民和兩國軍隊之間的偉大戰鬥友誼，熱烈祝賀阿爾巴尼亞人民在革命化運動中取得的輝煌成就，表示堅決支持經過無產階級文化大革命鍛鍊的中國人民和中國人民解放軍，堅決支持阿爾巴尼亞退出華沙條約的革命行動。

周恩來康生姚文元等出席

中央、中央文革和其他方面的負責同志周恩來、康生、姚文元、謝富治、黃永勝、溫玉成，出席了大會。

出席大會的還有國務院副總理陳毅、李先念，人大常委會副委員長郭沫若，北京市革命委員會副主任吳德。

歡迎大會在雄偉的北京工人體育場舉行。會場上紅旗如林，呈現出節日般的歡樂，洋溢着中阿兩黨、兩國人民和兩國軍隊團結戰鬥的革命氣氛。主席台的正對面，高高豎立着中國人民的偉大領袖毛主席的巨幅畫像和阿爾巴尼亞人民的偉大領袖恩維爾·霍查同志的巨幅畫像。中國和阿爾巴尼亞兩國國旗豎立在畫像的兩邊。

會場上有兩座紅色的語錄牌，十分醒目。上面寫着毛主席語錄：

「如果美帝國主義、蘇聯現代修正主義及其走狗膽敢動阿爾巴尼亞一根毫毛，等待他們的只能是徹底的、可恥的、無可挽回的失敗。」

寫着恩維爾·霍查同志語錄：

「中國無產階級文化大革命的勝利是對以美帝國主義爲首的帝國主義、以蘇聯修正主義爲首的現代修正主義者和其他反動派的致命的、沉重的打擊。」

我國建設即出現新躍進

下午三時許，謝富治同志宣佈歡迎大會開始。

黃永勝同志和巴盧庫同志先後在大會上發表了充滿革命情誼的重要講話。

黃永勝同志在講話中高度讚揚具有光榮革命傳統的阿爾巴尼亞人民，在以恩維爾·霍查同志爲首的阿爾巴尼亞勞動黨的英明領導下，不畏強暴，勇往直前，同國內外敵人進行了長期的英勇鬥爭，建立和保衛了無產階級專政。他說，當赫魯曉夫修正主義叛徒集團，向馬克思列寧主義發動猖狂進攻的時候，阿爾巴尼亞勞動黨在其偉大領袖恩維爾·霍查同志的領導下，堅持原則，挺身而出，頂逆流，戰惡浪，同赫魯曉夫修正主義進行了針鋒相對的鬥爭，英勇地捍衛了馬克思列寧主義，對國際共產主義運動和世界無產階級革命事業，作出了卓越的貢獻。

黃永勝同志在談到阿爾巴尼亞人民共和國最近莊嚴宣佈退出華沙條約時指出，阿爾巴尼亞人民採取的這一大無畏的革命的行動，是對美帝和蘇修的又一次沉重打擊，是對東歐各國人民反對蘇修叛徒集團的鬥爭的巨大支持，是對歐洲和全世界人民的革命鬥爭的新的重大貢獻。

（下轉第二版）

北京十萬人大會歡迎阿代表團

北京軍民十萬人，懷着深厚的無產階級戰鬥情誼，十月四日隆重舉行集會，最熱烈地歡迎來自反帝反修鬥爭前線的由貝基爾·巴盧庫率領的阿爾巴尼亞黨政代表團。圖爲大會會場。（新華社傳真照片）

南京大橋工地上「臨汾旅」爲通車立功

千噸「龍門」搬家記

工人修建橋頭堡大膽革新創造出奇跡

【據新華社南京五日電】題：英雄部隊「臨汾旅」指戰員在南京長江大橋工地上

一列列火車，隆隆地開過南京長江大橋，奔向首都北京。南京長江大橋鐵路橋勝利通車了！

在南京長江大橋工地擔負支左任務的人民解放軍南京部隊「臨汾旅」指戰員，懷着對偉大領袖毛主席的無限忠誠，同建橋工人一道堅決貫徹毛主席「抓革命，促生產」的偉大方針，爲大橋勝利通車作出了重大貢獻。

下面是這個英雄部隊的指戰員同建橋工人一起戰鬥的故事。

「龍門」搬家

長江南岸，雄偉的鐵路引橋上，橫跨着兩個直插雲霄的鋼鐵支架，遠遠看去像龍門一樣，工人們叫它「龍門架」。八月底，爲了保證在國慶節通車，急需把這兩個「龍門架」由鐵路引橋搬到公路引橋上。「龍門架」是由幾萬隻螺絲擰成，高五十米，重逾千噸，能把百噸鋼梁從地面吊到很高的橋墩上的龐然大物。這樣大的「龍門架」要搬一次家，確實不容易。按照老辦法，光畫圖紙就要十天，拆「龍門架」要三十五天，這樣，到了國慶節「龍門架」只能拆裝一半，更別說通車了。面臨這種情況，怎麼辦？裝吊班的工人挺着胸膛說：「『龍門架』再高，沒有我們工人階級的志氣高。」他們根據自己的實踐經驗，大膽地提出了要打破畫圖紙老框框，直接拆裝「龍門架」。

支左人員周世新了解到這一情況後，被工人同志的敢想、敢幹的革命精神所感動，也積極投入了這場戰鬥。他想到當年解放戰爭中攻打臨汾城的情景：臨汾城牆又高又厚，在城牆上能並排開五輛大卡車，城牆內外還有現代化的設防。當時我們部隊連一門大砲都沒有，但是靠着戰無不勝的毛澤東思想，依靠有實踐經驗的戰士，發明了挖坑道的辦法，一直挖到敵人城牆底下用炸藥爆破，終於使堅固的城牆坐上「土飛機」，搬了家，保證我軍勝利攻克了臨汾。

周世新和工人們一起反覆學習了毛主席關於「工人階級是領導階級」的最新指示，還和工人們一起研究了不畫圖紙，直接拆裝的具體方案。在毛主席最新指示的鼓舞下，在部隊同志的幫助下，這些具有豐富實踐經驗的老工人向一切不合理的規章制度勇敢宣戰。只用了三天時間就提出了方案。以前拆「龍門架」，每拆一個螺絲，一個鐵架，都要按照圖紙做；這次工人們說：「我們對每一個螺絲，每一個鐵架都熟悉，不需要圖紙。」工人們就這樣熟練地一絲不苟地把一節節鐵架，一個個螺絲釘拆了下來。由於工人們發揮了冲天的革命幹勁和高度的聰明才智，過去三十四個人、四十五天完成拆裝好「龍門架」的任務，這次只用二十三個人在半個月時間裏就完成了，使兩個「龍門架」很快橫跨在公路引橋上。

「龍門」搬家成功事，喜訊傳開，人人喜笑顏開。工人們看着這兩個「龐然大物」，深有感觸地說：「我們在解放軍幫助下，不僅搬開了「龍門架」，更重要的是搬走了壓在我們頭上的資產階級技術權威，搬走了束縛我們手腳的洋框框、洋教條。」

修建橋頭堡前的戰鬥

雄偉的南京長江大橋飛架大江南北，兩岸的橋頭堡威武挺立，上面高高飄揚着紅旗。就在修建橋頭堡之前，在大橋北端曾經出現過一場不平常的戰鬥。

八月下旬，上級要求在十一日前修起橋頭堡。修建橋頭堡，首先要修起基石。根據以往計算，基石需要二十天才能修起，這樣就要推遲整個橋頭堡的修建時間。面對這種情況，負責修建橋頭堡的工人，提出了一個打破老框框的大膽設想。原來灌注混凝土時，首先要搭一個平台，工人們提出減掉搭平台這道工序，以節省時間。

可是工人剛一提出改革方案，就傳來了兄弟單位去掉搭平台工序試驗失敗的消息。這一來，一些不贊成工人改革的人，就說什麼：「改革是不行的，不搭平台非看塌台戲不可。」解放軍支左人員在這種情況下，堅定不移地相信工人的首創精神，堅決支持工人走打破舊框框的道路。他們首先到兄弟單位作了調查研究，分析了失敗的原因。原來，失敗是由於思想準備不夠，人力安排不當，機器調配不好造成的。心裏亮堂了！爲了接受兄弟單位的教訓，勝利地進行改革，支左人員和工人同志一起學習了毛主席的教導，工人們信心百倍地提出一定要打好這一仗。一場有準備、有把握的戰鬥開始了。經過緊張的戰鬥，原計劃五天完成的任務，結果又提前一天半完成，並且節約了大批木材和勞動力，質量也遠比搭平台灌注混凝土好。基石修建起來了，爲迅速建起橋頭堡創造了條件。

（通訊：「修建南京大橋的人們」，見第七版「各地通訊」）

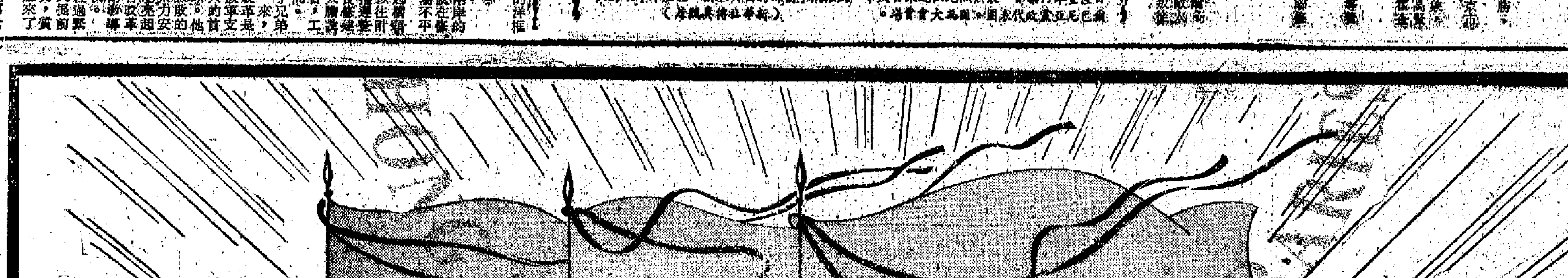

1968年秋季中國出口商品交易會

地址：廣州市海珠廣場　時間：一九六八年十月十五日至十一月十五日

主要出口商品範圍

棉　布：原色棉布、漂白棉布、染色棉布、印花棉布、色織棉布、混紡織物、棉紗。

絲　綢：各種天然絲原料、真絲綢緞、交織綢緞、人造纖維綢緞、柞絲綢、土綢、絹絲綢、人造棉布、人造棉紗。

呢　絨：精紡呢絨、粗紡呢絨、長毛絨、駝絨。

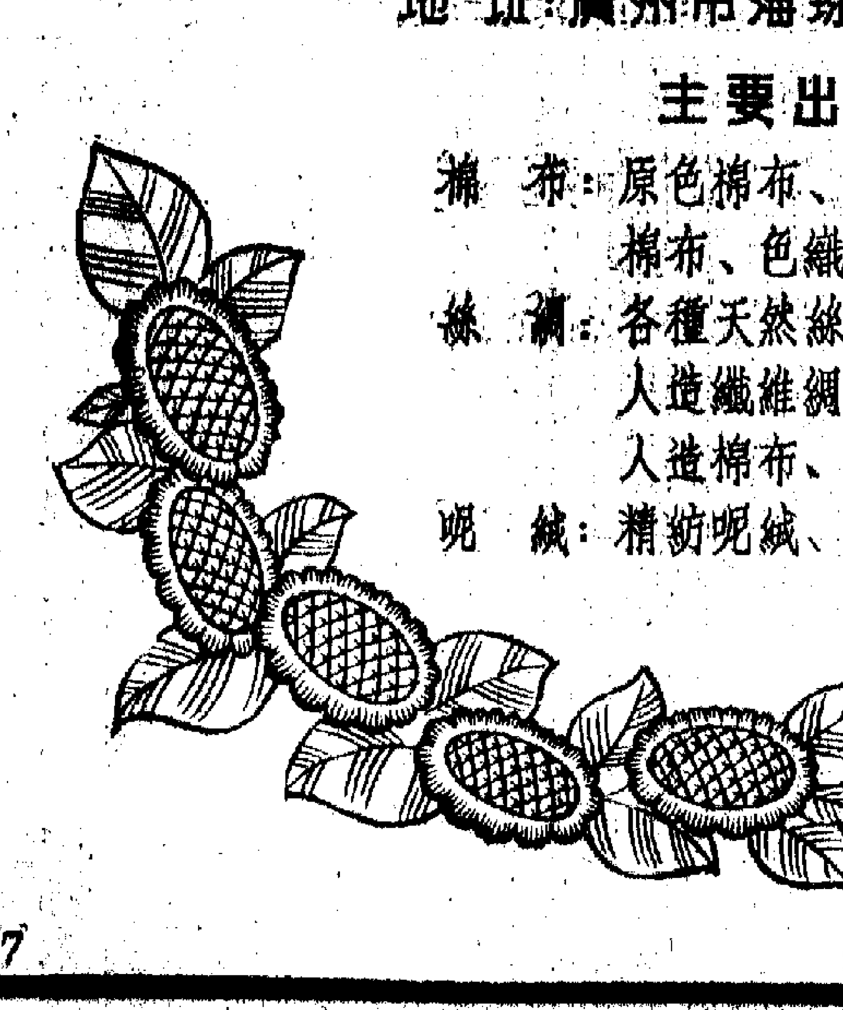

中國紡織品進出口總公司

地址：中國北京東安門大街82号　電報掛號："CHINATEX" PEKING

香港代理處：華潤公司 中國銀行大廈 電話：235011

澳門代理處：南光貿易公司 河邊新街94—98號 電話：8385

8017

墨西哥城充滿白色恐怖
奧運各設施由重兵把守
各國選手多感緊張要求保證人身安全
「三文明廣場」附近居民紛紛售屋搬家

【法新社墨西哥城五日電】三文明廣場的居民今天多在他們住區上用粉筆寫上「出售」的字樣，同時並紛紛將他們的傢俬搬出，是晨自從前晚發生開槍事件以後，人們已感到墨西哥首都極度不安全。前晚被打死的至少有三十人，並有五十三人受重傷。

廣場現仍佈滿軍隊及裝甲車，並有防暴警察在當地檢查行人證件，不准隨意進入公寓住宅區內。

散佈在全城各地的奧運會設施，現多由警察把守，因有些代表團要求當局對他們選手的安全予以保障。奧運會距今僅為一週。

儘管有大批的軍警佈置在三文明廣場內，昨天仍有行人兩名受槍傷，一人傷勢頗重。

昨天下午學生在墨西哥城報業區舉行閃電式的會議，譴責在三文明廣場進行的大屠殺。

學生罷課委員會已放棄使用醫學院為基地，轉入地下活動。

……精神，不應當是恐傷。」

他們說，「我們明瞭我們的運動員及多數學生在心理上對某些事實是如何反應，這些事實有時甚且影響到他們的成績。」

自從星期三此間發生開槍事件死三十人後，緊張的情緒今天已傳到奧運村。

第一軍防暴隊今天已開到奧運村前面。警察決定將墨西哥城劃成四個監視區，以應付運動場地分散的事實。

衆議員今天通過的辦法，包括以軍隊鎮壓暴亂，在街上巡邏，以及其他辦法。

反對黨議員在辯論中反對這些辦法，主張實行調查，確定對這些事件執應負責，並打開和平解決的途徑。

在辯論中政府黨領袖曾一度和右翼反對黨領袖毋打。

現在外省各大城市亦多有學生示威，抗議在三文明廣場的屠殺事件。

【法新社墨西哥城五日電】墨西哥衆議院今天通過更嚴厲的辦法，取締在首都街頭的暴亂。

今天距奧運會開幕不過一週，奧運會當局對於這個首都的局勢不安，「深為關懷」，故力促墨西哥政府保證「在奧運會舉行期間無氣氛應受的[illegible]」。

歐美多處有示威聲援墨西哥學生
荷學生佔領墨領事館升起一面紅旗
各地示威者向墨西哥使館憤怒抗議鎮壓學生

哥倫比亞　【法新社哥倫比亞首都波哥大五日電】波哥大學生昨天（星期五）在這裏舉行示威大會，表示同他們的墨西哥同學一致。

示威學生在開完大會後自行散去，未發生事故。

倫敦　【法新社倫敦五日電】約一百名學生昨晚（星期五）遊行到這裏的墨西哥大使館，抗議傷害墨西哥城學生的各項措施。

示威學生將一封抗議信遞交給大使館的一名工作人員。

這次示威是倫敦大學的社會主義青年和馬克思主義小組的學生組織的。

柏林　【法新社柏林五日電】昨夜有人在西柏林墨西哥領事館牆上塗上「卐」字及「SS」的符號。

另有一張標語，在奧運會標記五個圈上塗上一輛坦克，貼在領事館門口。

警察現正調查此事。

智利　【據新華社北京五日電】智利聖地亞哥大學兩萬名大學生舉行罷課，聲援墨西哥大學生反鎮壓反迫害的正義鬥爭。

聖地亞哥的中學生為了聲援墨西哥學生的鬥爭在四日宣佈罷課一天。

同一天，三千多名學生走上街頭，舉行示威遊行。

巴黎　【新華社北京四日電】墨西哥學生反鎮壓反迫害的正義鬥爭得到西歐各國青年學生廣泛的同情和支持。法國、意大利、荷蘭、瑞典的學生和青年，連日來一再舉行示威遊行，憤怒譴責墨西哥當局血腥鎮壓學生運動，熱烈聲援墨西哥學生的英勇鬥爭。

巴黎學生數千人，不顧法國當局的禁令，三日晚在巴黎市中心舉行聲勢浩大的示威遊行。他們揮舞紅旗，高唱「國際歌」，高呼口號：「打倒帝國主義！」「巴黎－墨西哥同樣在戰鬥！」法國當局慌忙出動大批警察，使用警棍和催淚彈驅散示威者。受過今年五、六月革命風暴鍛鍊的巴黎學生，同警察展開了英勇的搏鬥。

雖然遠隔重洋，巴黎學生一直關心並支持墨西哥學生的正義鬥爭。早在九月二十五日晚上，巴黎學生約一千人，就在巴黎大學集會，會後在大學區舉行了示威遊行。他們沿途高呼口號：「堅決聲援墨西哥學生」，「反對警察鎮壓」。十月一日，巴黎學生再次在巴黎大學舉行了聲援墨西哥學生的集會。

羅馬　意大利學生也不顧當局的鎮壓，紛紛集會遊行，支持墨西哥學生的鬥爭。在意大利首都羅馬，大學生和中學生二日衝破了警察的封鎖線，在大學校園裏舉行了聲援墨西哥學生的集會。在波倫亞，大批學生走上了街頭，舉行示威遊行，並英勇反擊前來鎮壓示威的警察。

阿姆斯特丹　在荷蘭的首都阿姆斯特丹，數十名學生四日佔領了墨西哥的總領事館，並在總領事館上空升起一面紅旗。這些學生發表聲明說，他們採取這一行動，是為了表示荷蘭學生支持墨西哥學生的正義鬥爭。

斯德哥爾摩　在瑞典的首都斯德哥爾摩，一百五十名瑞典青年二日來到墨西哥駐瑞典大使館前示威。他們通過了一項決議，憤怒譴責墨西哥當局血腥鎮壓墨西哥學生和工人的暴行，熱烈支持墨西哥學生的英勇鬥爭。

奧運村的不安氣氛

本報選譯

每日新聞記者　大楠　浮田

墨西哥學生和警察、軍隊的衝突，已經危害到奧林匹克運動會能否如期舉行了，國際奧運理事會二日深夜開會一直商討到三日凌晨，檢討墨西哥的局勢和對奧運會的影響。

墨西哥政府宣佈奧運「絕對如期舉行」，但是從二日夜到三日傍晚的鎮壓和學生巷戰，非在當地目睹現場情景，確難想像戰況之慘烈程度。

奧林匹克村距巷戰現場不過約二十公里。一個交織着機關槍、步槍射擊的熱戰場就在附近。墨西哥政府嚴密統制資訊，不讓報紙報道局勢的嚴重性。但是各國選手都在懷疑他們的安全能否得到保障。

二日晚上的巷戰是恐怖的。照明彈在空中拖着紅色的尾巴徐徐降下。催淚毒氣彈的爆炸聲、重機槍的掃射聲響個不停。市區子彈橫飛，許多在道路旁的汽車都被擊毀，巴士被推倒燃燒，轉瞬之間成了一堆爛鐵架。這是真正的巷戰。學生也有步槍和手槍，但是和軍隊的火力完全不能相比。

軍隊和防暴警察逐漸縮小對學生集會場的包圍圈。學生、工人、市民原來是在廣場內有秩序地集會，後來不得不奪路突圍。軍警不管是什麼人，對婦女和孩子也用機槍掃射。凡是突圍的人，都得衝破機關槍的火網。

全副武裝的軍警還向貧民區包圍，在貧民區周圍佈置了「防線」。軍方宣佈，由於貧民區的人同情學生，在這一帶曾向軍警狙擊，軍隊出動坦克開砲還擊，形成了激烈的混戰局面。

三日一早，奧運村外面佈滿了武裝軍警。由於當局封鎖新聞，各國選手都不得知外面的戰況。大家都去問奧運新聞處：奧運會開不開？回答是「現在什麼也不能回答。」

埃塞俄比亞選手起身最早，排中羽量級拳賽選手知道昨夜死了許多學生，吃驚地說：「這種情形還舉行奧運會，會不會連選手性命也不保？」

早上八時以後，當地報紙到了。懂得西班牙文的選手都在閱讀新聞報道，連日常訓練也忘記了。

選手們知道墨西哥當局的嚴重，心情都不安寧。有的選手吃驚地說：「想不到奧運期近會發生這樣嚴重的事情。」有的選手說：「我們是客人，不便講話。我們只希望這次在奧運會中能平安度過。」（原載四日「每日新聞」）

毛主席著作兩篇巴斯克譯文出版
巴斯克區位於法西兩國之間

【據新華社北京五日電】偉大領袖毛主席的光輝著作「實踐論」和「反對自由主義」，最近在西歐的巴斯克地區譯成巴斯克文出版，受到當地廣大人民羣衆的熱烈歡迎。

一位巴斯克朋友高興地說：「毛主席著作巴斯克文版的出版，是我們歷史上的重大事件。用我們的語文出版毛主席的著作，這是第一次。這些著作也是第一批譯成巴斯克文的馬克思列寧主義文獻。過去在這裏只能找到西班牙文或法文的馬克思列寧主義著作。我們熱烈歡呼毛主席著作用我們自己的語文出版。」

巴斯克是位於西班牙和法國之間的比利牛斯山西部大西洋沿岸的一個地區，巴斯克人在這一地區居住。它現在被分為兩部分，分屬於西班牙和法國。

南非拒絕西方建議 十國與南非談不攏
南非短期內將不向自由市場售黃金
黃金問題依然存在並影響西方經濟

【路透社華盛頓五日電】西方十個工業國家的中央銀行行長今天已紛紛首途返國。他們這次同南非就它的出售黃金政策進行談判，未能達成協議。

一百十一個國家的國際貨幣基金和世界銀行行長們在華盛頓舉行國際貨幣基金第二十三屆年會，這次會議事前的主要問題乃是南非的售金政策。會議開到四日閉幕。

黃金問題將影響整個國際貿易和國際支付的前途，並將間接影響到整個西方國家的經濟前途。[illegible]不過顯然南非在目前決不會繼續向自由市場出售黃金了。[illegible]

【法新社南非約翰內斯堡五日電】南非「日報」今天在第一版橫欄大標題「黃金在下跌中」下面寫道：「黃金的好景已逝」。

報紙是在評論世界各大國中央銀行和南非之間就出售南非黃金問題的談判時失敗的消息。[illegible]

……自一九三四年一月三十一日以來，定為每安士三十五美元。

……關於華盛頓會談，……它們最關心的是根據國際貨幣基金章程有權按官價三十五美元一安士出售南非黃金的問題。[illegible]

耗資百萬剛剛修復 邊祿「大橋」再轟毀
橋長千七百呎位西貢附近

【美聯社西貢五日電】聯系西貢和湄公河三角洲的一座重要大橋，今天又被民軍破壞，這次是三個月中的第二次被壞。上次被破壞後修橋工作曾耗資一百萬美元以上。

在大橋西南約四十哩的地區內，以及在北的順化古城邊沿，有四架美國直升機被擊落。

據說美軍死傷輕微，不過，不完全的消息說，美軍的損失是「死二十五傷」。

這座「邊祿橋」位於西貢西南十六哩，橋長一千七百呎。是有七百萬人口、糧米倉的三角洲最要注意的目標。這座橋上次遭炸後，經過七星期的修理工作，八月二十二日才恢復通車。

今晚有月全蝕 全國都可看到

【新華社南京四日電】據中國科學院紫金山天文台預報：十月六日（中秋節）晚將發生月全蝕，全國都可以看到。月食各時刻如下（北京時間）：初虧十七時十九分；食既十九時十分；食甚十九時四十二分；生光二十時十四分；復圓二十一時二十九分。在石家莊以南各地區以東可以看到初虧，其餘地區在月出時月蝕已經開始，即帶蝕而出。

陳毅副總理接見越文化部代表團

【新華社北京五日電】國務院副總理陳毅，今天晚上接見越南民主共和國文化部副部長[illegible]和由他率領的越南民主共和國文化部代表團，和他們進行了友好的談話。

接見時在座的，有[illegible]。接見後，陳毅副總理設宴招待越南客人。

中國援阿的閃電般威力

首都剛剛結束了國慶慶祝活動，便在四日舉行十萬人大會，歡迎以巴盧庫為首的阿爾巴尼亞黨政代表團。

從毛主席親臨接見、謝胡、周總理支持阿爾巴尼亞正義鬥爭的講話，到阿爾巴尼亞代表團在北京所受到的熱烈歡迎和隆重禮遇，在在都可以說明，中阿兩國人民的戰鬥友誼更為加強。

目前，一個反對美帝、蘇修的歷史新時期已經開始。中阿兩國人民的戰鬥友誼的進一步發展，就更加有其重要性。

蘇修的社會帝國主義面貌，這半年來暴露得更明顯了。它既是東歐各國人民最大的殖民統治者，最大的剝削者，又是騎在東歐各國人民頭上的新沙皇。

蘇修侵捷事件，說明了它自任沙皇式的宗主國，將東歐各國作為附屬國，放在鐵蹄下來蹂躪。它在侵捷之後，又陳兵保加利亞，一方面恫嚇[illegible]，一方面威脅阿爾巴尼亞[illegible]於各國人民的安全。

然而，阿爾巴尼亞並沒有被這類恫嚇所嚇住，而在蘇修陳兵保加利亞之後，毅然退出了華沙條約。

一百五十萬人口的阿爾巴尼亞敢於如此行動，有着下列的幾點原因：

一、正義的立場。二、堅決的民意。三、各國革命人民——尤其是中國七億人民的支持。

關於第三點，謝富治在參加阿國大使館招待會時的講話，談得最透徹。他說，如果有人膽敢動阿爾巴尼亞一根毫毛，中國的援助「將如何閃電般地發揮威力，這一點，中國和阿爾巴尼亞是知道的，請你們不要操心。」

黃永勝總參謀長在北京大會的講話中，高度評價了霍查那次講話，並且再度指出：七億中國人民和中國人民解放軍，一定遵循偉大領袖毛主席的教導，同阿爾巴尼亞軍民，「團結在一起，戰鬥在一起，勝利在一起」。

面對着中阿兩國的堅決立場和戰鬥友誼，帝修反集團想不操心，卻也不可能吧！

施君玉

在首都馬尼拉附近 菲游擊隊襲三城鎮
打死警官等六人 並直搗市政大樓

【法新社馬尼拉五日電】警方今天報道，「胡克」游擊隊昨天（星期五）襲擊馬尼拉附近三個菲律賓城鎮，打死六個人，其中包括一名警官，又打傷兩人。

當時一隊有三十人的游擊隊襲擊中的市政大樓，他們朝大樓掃射並放槍。一名警官和兩名菲律賓人就是在這時被打死的。這次槍戰中另有兩人受傷。

在邦板牙省的安格利斯市和墨西哥鎮，也發生游擊隊襲擊事件，被游擊隊打死的人中，有一名做反情報工作的警察，一名前任空軍軍士和一名退了職的州議員。

捷修再向蘇修屈膝 蘇軍繼續留駐捷克
並將嚴密控制捷克新聞報道

【美聯社布拉格五日電】[illegible]莫斯科和布拉格，他們已經同意了看來幾乎是完全向蘇聯屈服的條件。

他們同意：

一、用「站穩立場」的新人來加強捷克的領導；

二、簽訂條約，規定蘇修軍隊「暫時」留駐捷克。至於「其他」佔領軍，將分批撤出捷克，但並未規定期限；

三、採取措施，將「所有傳播工具」（報紙、電台等）「供社會主義服務」。

切爾尼克繼續說，現在很滿意此次談判的結果，很有收穫，結果有希望」。

但當記者直接問及切爾尼克時，切爾尼克則避不作答。莫斯科公報所稱逐漸撤軍，他說，關於這方面的條約在最近的將來即將簽字。記者打斷他的話問到「實際步驟究竟如何」？

切爾尼克回答說，「這就是具體的逐漸撤兵辦法。必要的條件實現後，第一步即可執行。」

切爾尼克、杜布切克及胡薩克在布拉格機場向黨政領袖報告莫斯科會談的經過，詳情未經發表。

莫斯科公報對於「開始逐漸撤兵」的日期，是含糊不明的。

【法新社莫斯科五日電】捷克領袖昨天離[illegible]

楊文明返西貢
前南越「元首」

【美聯社西貢五日電】一九六三年發動政變推翻吳廷琰的楊文明，今天已返回西貢。楊文明被放逐外國已近四年之久。

這個綽號「大隻明」的前南越「國家元首」，是應邀回南越出任阮文紹的顧問的。

阮軍開小差成風 半年已達五萬多
偽政權忙開會商討辦法

【美聯社西貢五日電】南越阮「政府」一報紙今天說，阮文紹「內閣」正在討論赦免今年從阮軍部隊中逃亡的數以萬計的逃亡兵士的問題。

關於赦罪的詳情未有透露，不過已知阮「政府」為着這些士兵開小差極為擔心。

據官方數字，今年上半年中，已有五萬二千名士兵開小差，相當於六月份阮軍總數的百分之八。

阿黨政代表團出席晚會 欣賞鋼琴伴唱「紅燈記」
周總理康生謝富治黃永勝陪同看演出

【據新華社北京四日電】阿爾巴尼亞勞動黨中央政治局委員、阿爾巴尼亞人民共和國部長會議副主席兼國防部長巴盧庫同志和由他率領的阿爾巴尼亞黨政代表團全體同志，今晚出席了為歡迎他們而舉行的文藝晚會，觀賞了中央樂團和中國京劇團演出的鋼琴伴唱「紅燈記」和革命交響音樂「沙家浜」。

中央、中央文革和其他方面負責同志周恩來、康生、謝富治、黃永勝、溫玉成，以及國務院副總理陳毅、李先念，人大常委會副委員長郭沫若等，陪同阿爾巴尼亞同志觀看了演出。

周恩來、康生等同志陪同巴盧庫等同志來到晚會會場時，全場熱烈鼓掌，歡迎阿爾巴尼亞同志。

革命文藝戰士的精彩表演，受到了全場觀衆的熱烈讚揚。演出結束後，帷幕上映出了中國人民的偉大領袖毛主席和阿爾巴尼亞人民的偉大領袖霍查同志的巨幅畫像。這時，全場起來，革命文藝戰士和阿爾巴尼亞同志一起高呼：「毛主席萬歲！」「霍查同志萬歲！」巴盧庫等同志和周恩來、康生等同志一起走上舞台，同演員們親切握手。

北京十萬人大會上
巴盧庫斥蘇美勾結
世界上沒有任何力量戰勝中國人民

（上接第一版）

黃永勝同志強烈譴責蘇修叛徒集團打着華沙條約的旗號，糾集其僕從國，悍然出兵佔領捷克斯洛伐克的滔天罪行。指出，蘇修叛徒集團的這一赤裸裸的侵略行徑，充分暴露了它的社會帝國主義和社會法西斯主義的猙獰面目。他指出，蘇修叛徒集團打着「社會主義大家庭」的幌子，利用華沙條約和經互會這個工具，對東歐國家全面推行新殖民主義政策。正如美帝通過北大西洋公約控制西歐國家一樣，蘇修通過華沙條約控制東歐國家。蘇修和東歐修正主義國家的關係，同美帝和拉丁美洲各國家的關係一樣。蘇修叛徒集團是東歐各國人民最大的殖民統治者，最大的剝削者，是騎在東歐各國人民頭上的新沙皇。他們所謂的「社會主義大家庭」，實際上是沙皇式的宗主國和附屬國的關係。

他說，蘇修侵捷事件，還充分暴露了華沙條約是蘇修用來同美帝進行反革命交易，推行美蘇合作主宰世界的工具。美帝和蘇修是全世界人民最兇惡的敵人。

黃永勝同志強調指出，最近蘇修叛徒集團加緊推行反阿陰謀，利用華沙條約，陳兵保加利亞，嚴重地威脅阿爾巴尼亞和巴爾幹各國人民的安全。與此同時，蘇修叛徒集團還在中蘇、中蒙邊境增駐大量軍隊，加緊對中國進行武裝挑釁。凡此種種，都不表明它的強大，而只表明它的虛弱。毛主席在給阿爾巴尼亞領導人的電報中說：「如果美帝國主義、蘇聯現代修正主義及其走狗膽敢動阿爾巴尼亞一根毫毛，等着他們的只能是徹底的、可恥的、無可挽回的失敗。」

黃永勝同志說，我們在這裏向阿爾巴尼亞同志們保證，用戰無不勝的毛澤東思想武裝起來的七億中國人民和中國人民解放軍，一定遵循我們偉大領袖毛主席的教導，「在任何情況下，都將始終如一地站在兄弟的阿爾巴尼亞人民一邊」，同英雄的阿爾巴尼亞人民和英勇的阿爾巴尼亞人民軍團結在一起，戰鬥在一起，勝利在一起。

黃永勝同志說，目前，我們正面臨一片東風壓倒西風的大好國際形勢。馬克思列寧主義的力量不斷發展，亞非拉民族解放運動日益高漲，西歐、北美各國革命群衆運動風起雲湧，現代修正主義統治下的各國人民的革命鬥爭正在興起。以美帝為首的帝國主義和以蘇修為首的現代修正主義集團內外交困，危機四伏，分崩離析。[illegible]徹底埋葬帝國主義、修正主義和一切反動派的日子已經為期不遠了。

黃永勝同志說，中國人民在以毛主席為首、林副主席為副的無產階級司令部的領導下，正在沿着偉大領袖毛主席指引的方向，為奪取無產階級文化大革命的全面勝利奮勇前進。經過兩年多的無產階級文化大革命，在我國，偉大的毛澤東思想更加深入人心，全國人民的精神面貌從來沒有像今天這樣煥發，我們的無產階級專政從來沒有像今天這樣鞏固，我們的社會主義祖國從來沒有像今天這樣強大。一個社會主義建設的新的躍進局面，已經開始出現了。這是我國各族人民緊密地團結在以毛主席為首、林副主席為副的無產階級司令部的周圍，英勇奮鬥所取得的偉大勝利！這是戰無不勝的毛澤東思想的偉大勝利，是毛主席無產階級革命路線的偉大勝利！這些勝利，使帝國主義、現代修正主義和各國反動派的陰謀遭到了徹底的破產；這些勝利，使我國有可能為世界革命作出更大的貢獻，更好地履行自己的無產階級國際主義義務。

黃永勝同志最後說，我們的偉大領袖毛主席指出：「中阿兩黨、兩國人民，在反對帝國主義和現代修正主義的鬥爭中，結成了深厚的革命友誼。這種友誼是建立在馬克思列寧主義和無產階級國際主義原則基礎上的，是永恆的、牢不可破的。」讓我們中阿兩黨、兩國人民和兩國軍隊並肩戰鬥，攜手前進，為實現我們共同的偉大目標，徹底埋葬帝國主義、現代修正主義和各國反動派，建立一個沒有帝國主義、沒有資本主義、沒有剝削制度的新世界而奮鬥！

巴盧庫同志在講話中說，毛澤東同志英明領導的無產階級文化大革命，已經取得了決定性的勝利。[illegible]

巴盧庫同志指出，[illegible]

煉忠洪爐

好人好事不斷湧現

革命文藝好。香港的革命文藝正在飛躍地發展。[illegible]

自我批評自我革命

[illegible]

綜合電台今天節目

[illegible]

煉忠洪炉

好人好事不斷湧現

革命文藝好。香港的革命文藝正在飛躍地發展。

這不但表現在演出節目的水平的大提高，也表現在革命文藝工作者的精神面貌的突飛猛進；不但表現在舞台上，也表現在幕後，在排練場上。

我們的革命文藝工作者，在活學活用毛主席著作的過程中，在與工農兵群衆的接近中，在創作、排練、演出的工作實踐中，思想感情正在起着深刻的變化，熱愛毛主席的階級感情更加深厚，並逐步地提到要忠於毛主席的高度，他們在改造世界觀的里程中正邁開堅實的步伐，湧現了不少「破私立公」和發揚「三五」精神的好人好事。

有一個很動人的事例：

「這是雪中送炭啊！」

各界聯合演出隊中的戰友們，都是來自不同的工作崗位，不同的職業線上。他們之中，不少家境十分困難。有的為了排練節目，宣傳毛澤東思想，連飯菜也掉了。但仍然堅持排練和演出。有一位失業戰友，一家數口要靠他維持，生活非常困難。但他從來不發怨言，每次排練都準時到場，態度認真負責。戰友們知道了，紛紛幫助他解決生活，他也不肯要，說：「一點點困難不算什麼！」戰友們只好想個法子，把他從家裏引出來後，派人到他家去慰問，送錢給他家人。不巧他的家人都出去了。戰友們就把錢用信封裝好，從門縫塞進去。當這位戰友和他的母親回來，拾起這個信封時，都感動得熱淚盈眶。他母親說：「這是雪中送炭啊！」這位戰友也深深地體會到河深海深不如階級友愛深。

自我批評自我革命

也是各界演出隊的一位戰友。在排練時患了感冒，大發高燒。醫生檢查了他的眼睛，突然說他的眼睛很危險，隨時會失明。這位戰友自幼患過眼疾，遇風也會流眼水。經醫生一說，思想負擔很大，情緒一落千丈。戰友們知道了，就抓住他這個活思想，一起學習毛主席著作，學老三篇，學革命烈士的精神。他們正在排練演歌頌英雄門合的歌劇「愛民丹心照草原」，於是，大家又以門合為榜樣，對照自己。這位戰友的思想終於打通了。他認識到：自己情緒不好，會影響別的戰友，會影響整個宣傳毛澤東思想的演出工作。他覺得：先烈們連生命也可以犧牲了，為什麼自己的眼睛出了點毛病，就大驚小怪，灰心喪氣呢？經過對自己錯誤思想的批判，這位戰友的精神面貌有了很大的提高。戰友們也十分關心他的眼疾。後來他到了澳門鏡湖醫院檢查，終於證實他的眼睛只是發炎了，並沒有什麼危險。

忠字旗下心更紅

——記各界演出隊的好人好事

把演出視為表忠行動

有一次，這隊演出隊剛從外地演出回來。在回程中，三號風球高懸，有些戰友在船上嘔吐不止。但一來立即要上台演出，怎麼辦？他們都學習了毛主席的教導，要「發揚勇敢戰鬥、不怕犧牲、不怕疲勞和連續作戰（即在短期內不休息地接連打幾仗）的作風」，堅持演出。特別在渡過這次是為抗暴烈士的家屬捐款演出時，更感精神振奮，鬥志昂揚。他們既感光榮，也感到任務艱巨，下定決心要努力演得更好。這一晚，他們只有一個信念：把演好節目作為對毛主席的忠的一個具體行動。當他們朗誦到「毛主席和我們心連心」時，就感到毛主席就在身旁。當演出「愛民丹心照草原」的撲火一場，扮演的戰友像置身於烈火場面前燃燒，為了搶救階級兄弟，他們爭先撲向火場；在舞台朗誦的一位戰友，自豪他們的真實演出，萬分感動，在朗誦完之後，幾乎昏倒。這時，場上的戰友們正在以最大的革命激情，朗誦門合同志的誓言：「一切為着毛主席，一切聽從毛主席，一切緊跟毛主席，一切服從毛主席。」

決心做到「一叫忠」

通過這次為烈屬和出獄戰友的演出，他們對忠於毛主席的認識加深了。在新學習的過程中，提出了「一叫忠」的口號。他們一針一線地繡上了毛主席像的「忠」字旗，舉行了隆重的獻忠儀式。他們面對着偉大領袖毛主席的畫像宣誓：「最最敬愛的毛主席，我們永遠忠於您，永遠忠於您的光輝思想，永遠忠於您的革命路線，決心永遠跟您走，一輩子學習您的著作，一輩子做您的好戰士，永遠為人民而生，為人民而死。我們下定決心，一輩子獻身於無產階級革命事業，為全人類的解放事業，奮鬥到底！」

這不僅僅是這一支文藝演出隊的誓言，也是全體革命文藝工作者的誓言！

本報記者

首都慶祝國慶彩圖展出
圖展昨起高潮
愛國同胞向毛主席獻忠錦旗吸引觀衆
文藝輕騎隊精采演出帶來更熱烈氣氛

【本報訊】紅心向着毛主席，在偉大的十九周年國慶節中，有關祖國首都革命人民盛大慶祝的熱烈情況的四幅彩色圖片，今天開始在尖沙咀中國出口商品陳列館毛澤東思想宣傳圖片展覽一起展出。

這四幅圖片，其中一幅是首都工人毛澤東思想宣傳隊抬着我們偉大領袖毛主席贈送的禮物——芒果模型，經過天安門廣場，接受最最敬愛的偉大領袖毛主席的檢閱；一幅是首都北京革命人民懷着深厚的階級感情，簇擁着毛主席塑像，浩浩蕩蕩通過天安門；另外兩幅是天安門廣場紅旗漫舞，禮花燦爛和首都革命人民緊跟毛主席偉大戰略部署，奪取無產階級文化大革命偉大勝利的場面。

港九各業愛國同胞，一領袖毛主席的一百七十獻給我們最敬愛的偉大一多面忠字旗，現在中國出口商品陳列館陳列。這些忠字旗於本月三日公開展覽後，吸引了很多愛國同胞前往參觀。他們站在忠字旗前，心潮澎湃，激動歡呼：「敬祝毛主席萬壽無疆！」

昨天，毛澤東思想宣傳隊到場為觀衆表演精采的革命文藝節目。參加演出的包括來自大埔、沙田等地的輕騎隊。他們懷着熱愛毛主席的深厚感情，激情地表演革命歌舞，為展覽會帶來更熱烈的氣氛，感染了在場的觀衆。毛澤東思想宣傳隊今天繼續為觀衆表演，每天三場，時間是下午二時半、四時半、六時。

毛澤東思想圖片展覽、毛主席像章展覽、祖國社會主義建設圖片展覽，是於本月九日閉幕。展覽會為方便同胞前往參觀，決定八日取消休息。展覽會展出時間是每天下午一時半至七時，不需入場券。

祁濟時調職
期在明年初　接手尚無人

【本報訊】港英「輔政司」祁濟時，明年初將要退休，接任所謂「西太平洋區」高級專員。同時由誰接替祁濟時遺缺？港英說「未接獲通知」。

祁濟時發人前，將由本月十五日起至十二月中旬擔任「護督」，因為戴麟趾在此期間被宣佈為「度假」。而韓美治及祁廉桐在此期間則分別任輔政司及副輔政司。

「毛主席給我們第二次生命！」
澳五划艇遇險者
衷心感謝毛主席
小舟遇風浪觸礁解放軍冒險出海救人

【本報訊】澳門消息：上月廿九日，在路環竹灣海灘划艇失蹤的五名青年男女，原來在路環對開的大橫琴島觸礁，為當地人民解放軍救起，前日已送回澳門來。這五名青年男女回到澳門後第一句話對人說：「是毛主席親自締造和培育的人民解放軍救了我們，毛主席給我們第二次生命！我們將永遠記住毛主席的恩情！」

在大風大浪中被內地人民解放軍救起的五名青年男女，三名男的叫：鄭國強，廿一歲；葉羅海，廿一歲；盧江，廿七歲；二名女的叫：蔡惠貞，二十歲；陳麗麗，十七歲。出事當天，是颱風「伊蘭」已出現，海面風浪較大，陳麗麗和蔡惠貞所駕駛的小艇被沖出灣內海面，飄到大橫琴島海面。至下午一時許，三名男的划艇出海找尋，在大橫琴海面找着她們，正用繩把她們的小艇拉回來時，這時風浪已轉大，把小艇沖向山邊，撞着礁石，船艙入水，正當快要沉沒時，為島上的人民解放軍及時發覺，將他們救起，並用一艘機動漁船，送他們到灣仔安置。當小艇觸礁時，他們的手腳都被礁傷，灣仔方面馬上派來醫生替他們救治。他們在灣仔休養了六天，並在內地歡樂地度過了偉大的國慶節，至前日內地方面替他們辦好出境手續後，已把他們送回本澳。下午五時，「澳門歸僑總會」特為他們開了一個歡迎會。他們的家長看到自己的兒女安全地回到身邊，喜極流淚，表示要永遠忠於毛主席，更加熱愛社會主義祖國。

油旺街坊連夜歡宴
航運慶祝會外賓多
近廿單位昨續熱烈慶祝國慶節

【本報訊】油麻地、旺角坊衆昨晚在金漢酒家舉行第四晚聯歡聚餐，熱烈慶祝中華人民共和國成立十九周年。近千名坊衆一早就來到酒家，熱情歌唱，熱烈鼓掌。歡宴中，由坊衆組成的毛澤東思想宣傳隊，一隊演出了精采節目。宴會中，一席席的坊衆爭着上台表演，演革命歌舞，熱情宣傳毛澤東思想，獲得雷鳴般的掌聲。「毛主席萬歲」口號聲響徹雲霄。坊衆聯歡宴會上，一全國團結如一人，（五）歌劇「愛民丹心照草原」，（六）兒童歌舞，（七）粵劇「豐村新風」，（八）兒童民舞合奏「爹親娘親不如毛主席親」，「希望寄托在你們身上」，「毛主席揮手我前進」，「北京有個金太陽」，（九）兒童歌舞「小英雄」。

中秋假日
九巴增車

【本報訊】今日為中秋節，前往郊外賞月旅遊者勢必衆多。水陸交通增班。九龍巴士公司亦於今明兩天增開十九號B線（佐敦道碼頭至沙田）及卅一號A線（佐敦道碼頭至深井）行走。

選取精華作次階段演出
遊藝會節目編出
普慶今預售門票
十二日開始演廿六場票價普及

【本報訊】港九各界慶祝國慶遊藝會由十月十二日至十月廿二日的節目，已經全部編定。

遊藝會自上月十六日開始演出，至本月八日告一段落，休息三天之後，十二日開始繼續在普慶戲院演出十一天廿六場，節目經過精選，演出將更精采。

十二日開始，票價更加普及，除少量三元五角票之外，一元二角、二元四角票大量供應。

十二日至十六日五天十二場門票，今天上午十一時在普慶戲院票房預售。

五天節目如下：

十月十二日（二時半、六時半、九時正三場）

（一）綜合表演「革命委員會好」，（二）小歌劇「三姐弟」，（三）舞蹈「抓革命，促生產」，（四）鑼鼓快板「牧民心向毛主席」，（五）歌舞「竹桿舞」，（六）粵曲「新界婦女樹新風」，（七）歌舞「永遠跟着毛主席」，（八）粵曲「門合頌」，（九）綜合表演「文化大革命凱歌高奏」。

十月十三日（二時半、六時半、九時正三場）

節目同十二日

十月十四日（六時半、九時正兩場）大型歌舞「人民戰爭勝利萬歲！」

十月十五日（六時半、九時正兩場）大型歌舞「人民戰爭勝利萬歲！」

十月十六日（六時半、九時正兩場）（一）民樂聯奏「萬歲！萬歲毛主席！」，（二）歌舞「我們見到了毛主席」，（三）哨遊「[illegible]」，（四）小歌劇「三姐弟」，（五）歌舞「竹桿舞」，（六）粵曲「新界婦女樹新風」，（七）歌舞「永遠跟着毛主席」，（八）粵曲「門合頌」，（九）綜合表演「文化大革命凱歌高奏！」。

今天慶祝國慶單位

港九各界遊藝會　普慶戲院（三場）下午二時半、六時半、九時正

高陞戲院（三場）下午二時半、六時半、九時正

各界大會主辦毛澤東思想圖片展覽、毛主席像章展覽、祖國社會主義革命和建設圖片展覽（下午一時半至七時）在尖沙咀中國出口商品陳列館展出

各界大會主辦唱片音樂會（上午十一時半）在普慶戲院舉行

藝人文員協會（上午十時）在普慶戲院舉行遊藝聯歡會（晚上）

九龍城區坊衆（上午十時）在珠江戲院舉行電影招待會（下午七時至十時）舉行圖片展覽

中國街坊（今晚）舉行第十六晚文藝晚會

香港中國回教協會（下午八時）舉行遊藝晚會

沙頭角祝國慶
同胞歡聲震天
國旗處處　牌樓幢幢
擊退敵人挑釁同胞們慶祝熱情更高

【本報訊】十月一日，沙頭角區愛國同胞，懷着無限歡欣鼓舞的心情，熱烈慶祝偉大的國慶節日。農村處處國旗飄揚，市區妝上節日的盛裝，更加熱鬧。同胞們並搭了兩座牌樓，數百人參加了慶祝大會，歌聲、歡呼聲響徹全區，氣氛空前熱烈。

沙頭角的同胞，擊敗了敵人的搗亂挑釁，帶着勝利的喜悅，出席了慶祝大會，他們激情地千遍萬遍地歡呼：「毛主席萬歲！萬歲！萬萬歲！」「中國共產黨萬歲！」「中華人民共和國萬歲！」「戰無不勝的毛澤東思想萬歲！」

新界粉嶺鄉村同胞熱烈慶祝國慶

美專觀摩畫展
展出作品百餘

【本報訊】彌敦道四三八號香港美術專科學校，昨天起至七日止一連三天舉行全校性觀摩畫展，展出有正分校日夜班學生作品及部分教師作品，包括油畫、水彩、粉彩、素描、工商美術及一些反映生活的速寫百餘幀。該校為更好改進今後教學，歡迎愛好美術者參觀和評教。時間由上午十時至晚上九時三十分。

該校新舊師生聯歡晚會昨晚在正校舉行，同學和家長參加者百餘人，情緒熱烈。

沙頭角慶祝國慶牌樓高高矗搭，同胞們在慶祝會上歡聲震天。

電梯劫婦女　酒店竊富豪
女獨行賊手法奇詭
做案六宗價值逾萬
年僅廿二曾作吧女終落網認罪候判

【本報訊】一名廿二歲的少女獨行賊，連迭在銅鑼灣百德新街大廈及香港大廈電梯內，劫掠婦女勾當，手法層出不窮，有時以剃刀片指住婦女，有時危言恐嚇搶去財物；又有時詭言為美英遊客，出入酒店，鴻圖其從事盜竊。幾次犯案，使其勝業愈增，一共四十多次，至前日落網。

該女名叫李翠齡，二十二歲，高要人，無職業，住上海街，由於曾做過「酒吧女郎」，能說流利英語。被控六項罪名是：㈠八月廿八日在伯利香港大廈電梯內向一個少女搶劫黑色手袋一個，價值四十六元；㈡在百德新街一間大廈電梯內，搶去一手袋，價值一萬二千元；㈢在百德新街一間大廈電梯內向一個女子劫去手袋一個，內值五十元；㈣在文華酒店一八一八號房向一個歐籍男子竊去手錶一個，值一萬一千元，打火機一個，值四千五百元，美金一百一十元，港幣八百元，財物共值港幣一萬六千九百六十元；㈤在英皇道皇都大廈電梯內向一個女子劫去現款十元。

她承認五項罪名，她承認一項在酒店盜竊六百餘元財物罪名，法官須待感化官調查其家庭背景，將案押候一星期宣判。

衆報書賀歡迎打鼓，向參加國慶聚餐的坊衆報告喜訊：南京長江大橋正式通車。坊衆聞訊，同聲歡呼毛澤東思想的偉大勝利。

港九航運業慶祝國慶大歡宴，昨晚在告羅士打酒家舉行。一千五百人參與盛會，人數比去年增加二成。多利順、賓隆、法郵、沙暗、渣華、華林、捷成、日郵、川崎、泛洋和大阪三井等十多家外輪公司的中外職員，也參加歡宴。宴會上表演了精采的革命文藝節目。全場一再為偉大領袖毛主席萬壽無疆而乾杯！

信修中學日夜校校友昨在校內舉行慶祝中華人民共和國成立十九週年盛大聯歡，參加者有新舊校友，喜氣洋洋，歡聚一堂，盡情歡呼，盡情歌唱，會中有豐富多采的文藝節目。

在這歡樂的日子，校友們帶着無比興奮的心情，熱烈地慶祝這個偉大的節日。會場氣氛熱烈，校友們再三舉杯，敬祝偉大領袖毛主席萬壽無疆！

聚餐的還有港九工商界婦女、香港豐貨業商會、香港蛋品企業有限公司、港九蛋業承銷商、港九國產絲綢業、港九化工醫藥業、香港仔鋼線灣柴炭業、西區坊衆、港九村居民、九龍城九龍飲食業職工、九樹膠塑膠區坊衆、港九業總工會等，中區街坊昨晚舉行文藝晚會。

四海的士車輛
閃電轉手套現

【本報訊】四海的士公司屬下之十五輛的士，前天以閃電方式轉售出去，由另一的士商以五十萬元購入，將另組公司經營，在港島行走。

四海的士公司是港英當局有關人員獨資經營的。前天突將全部車輛售出之事，引起了的士行業人士的注意。

前天，有些司機返公司上班時，才知車輛已易主，車房改空。四海公司給每人補回三百六十元作了。

四海的士公司經營多年，營業情況不錯，由於該公司老闆是有辦法的人物，在各方面頗得便利。這次賣車原因，據知是該公司老闆在這一年來，眼看港英形勢不利，而到明年春間是他退休之期，遲走不如早走，早作出洋準備，把在港大部分資金轉移，以便退休期屆，即跑去加拿大。該行中人認為，他大抵對港英失去信心，過于肯把有利可圖的四海公司也放棄。

司機當庭追討貨車
港英人馬互打嘴巴
一宗交通案件港英竟強扣車輛

【本報訊】上月廿四日上午，一名港英交通警員在干諾道中驅車失事。事後一名貨車司機被誣指「明知貨車發生意外傷了交通警員七二三六號而不停車」，「過意傷害七二三六號」及「毆打七二三六號」等三項罪名。昨繼續在中央裁判署提堂，貨車司機仍堅決否認控罪。押後本月十八、十九日在第二庭提訊。

該貨車司機名鄭運炎，廿八歲，昨在庭上要求港英歸方交還貨車。他指出：「永興堂」法官並沒有說過要扣車，但現在警方竟然扣押我的貨車，何況我的貨車要納牌費，現在警方竟這樣扣押我的貨車，這是什麼道理？」司機又說：「貨車是警方證物之一。」警方稱：「貨車是為什麼要在警方轉扣押？我的貨車要納牌費，現在警方竟這樣搞法呀！」司機當即指出：「警方說這部車不可能退還給你。」警方說：「撤案便可還給你。」

法官說：「可以把這案件交還警方辦理。」而且萬日警方要扣留多久，的啊？」法官說：「今日退的警方可能可以交還。」

車禍三宗
一死三傷

【本報訊】昨日上午十一時，英皇道近渣華街，一名約五十歲男子被電車撞倒，搶救無效斃命。

昨日上午十一時四十分，一輛載汽水貨車與一輛私家車相撞於堅道一三八號附近，結果私家車車頭撞爛，司機受傷；汽水車的跟車工人亦傷了腿部。

九時在沙田火炭橋附近，一輛私家車於昨晨撞樹，一人逆傷。傷者吳兆俊，四十五歲，住大埔。

赴澳港客多
客輪皆爆棚

【本報訊】一連兩天年假期，於昨日下午一時開始後，一般居民前往澳門旅行度假者甚為擁擠。昨各輪船澳來（往）澳）輪及佛山客輪，均見擁擠，宣告客滿，昨日因未及購得船票改在今（六）日前往者亦不少。

信不信由你
山頂失竊逾百萬
數十案出於一人

【本報訊】山頂住宅區過去兩年先後發生四十餘宗爆竊案件，失竊財物總數逾百萬元。八月一日，山頂加列山道卅五號怡和洋行總務部董事紐霍京之住宅被竊，損失財物十餘萬元。警方於月十五日將一疑犯拘獲，帶返警署偵訊，結果，以四十一項罪名將之檢控落案。昨再度在南九龍裁判署提堂，將案定期本月十日轉解維多利亞地方法院審訊。

被告男子蕭騰，卅五歲。

中秋飲中國名酒
顧客可獲送贈品

【本報訊】中秋節前，中國名酒暢銷。國產佳釀為此在節前酬謝顧客，贈送禮品。凡購飲茅台酒、竹葉青酒、玫瑰露酒、五加皮酒、高粱酒，均隨酒贈送精美的國產毛巾、盞碗、酒杯、方巾等。中國茅台酒，馳譽國際，在本港行銷有年，以其香醇濃冽的酒質為顧客所稱讚。茅台酒一開瓶，香溢滿室。與茅台酒同為知酒者所交口讚譽的中國名酒，是山西竹葉青酒，酒色青翠晶瑩，酒質微甜而入口清爽。天津盛產佳釀，玫瑰露酒、五加皮酒、高粱酒，都是顧客所耳熟的名酒，有着悠久的釀造歷史，具有香醇，適合的優等質量，玫瑰露酒更是燒臘店製燒臘，酒家、飯店製精餚，餅家製美點所不可少的佐料。

英機遇降威克島
數十乘客吃虛驚

【本報訊】原定昨天下午到港的一架由美國經東京來港的英國海外航空公司九一一班機，昨晨在太平洋上空，因機件發生故障，緊急降落威克島時引擎失火。

機上乘客百餘人後即轉乘泛美班機往東京，其中來香港的乘客有五、六人，將改乘其他公司班機於今天下午到港。

印尼三港口
來客須檢疫

【本報訊】港英港口衛生處昨日宣佈，現已對由印尼三個港口——直葛、三寶壟及北加浪岸——到港之旅客，實施天花檢疫措施。

綠邨電台今天主要節目

上午　七時十五分：節目要點預告。七時二十分：國語新聞。八時十五分：新聞報告。

中午　十二時三十分：美國黑人生活史之四十九：「黑人權力」一「學生權力」的結合。十二時四十五分：新聞報告。

下午　一時：一國慶文藝專題，節目之一：毛澤東思想照全世界。二時：實地錄音報道：（一）香港港灣區各業工人及愛國同胞慶祝國慶情況，（二）香港新界各區同胞歡慶國慶情況。三時四十分：現代小說：我是一棵樹樹第四十一回。四時：新聞報告。六時二十分：完整天地。六時：毛主席啊，我們永遠忠於您。七時：空中醫院：新界消息聯歡會。七時三十分：粵劇仲唱「紅燈記」選段（一）（二）都有一顆紅亮的心（二）大快人心。七時四十分：故事：一新婚記。八時：諷刺小說：唐山二家嫂。第四場。八時二十五分：明日主要節目預告。八時四十分：迎本台主要節目分十次播出，張永炳：新聞報告。太平山下：「要飛仔」，新聞報告，風濤錄：第三續手槍彈。八、中、三億美元換來「推爛車」，西風夜話：傘，新聞報告，星期音樂會，談天說地：游水請莫去，神秘，星期文藝晚會。

農民漁民愛國洪流勢不可擋

山村漁區處處一片歡騰

港九新界廣大同胞，熱烈歡欣地慶祝了中華人民共和國成立十九周年的光輝節日。因為今年的國慶是在毛澤東思想普照四方，是在祖國七億人民歡呼無產階級文化大革命取得偉大勝利，是在全國山河一片紅的大好形勢下，是在港九愛國同胞經過一年多來反英抗暴鬥爭，不斷取得一個又一個新勝利的歡呼聲中到來的。所以，港九同胞慶祝國慶的活動，遍及港九新界離島的每一個城市、鄉村和漁區。正是「風展紅旗如畫」，歡騰雀躍。正是：「數風流人物，還看今朝」。那種革命豪情，充分表現了「獨有英雄驅虎豹，更無豪傑怕熊羆」的英雄氣概。新界的廣大農村、漁民和各界同胞，紅心千萬顆，顆顆紅心飛向毛主席。他們衝破了港英明明暗暗的各種阻難，到處舉行盛大而熱烈的慶祝。然而，勝利是經過鬥爭得來的。

元朗粉嶺鄉民不怕恫嚇

新界元朗橫台山舉行了一千五百人的盛大慶祝大會和聯歡宴會，在慶祝大會中，附近好幾條村的村民，拿着手電筒，攜男帶女，熱情赴會。事前，港英出動了大批警察和防暴隊，進行監視和恐嚇。在慶祝大會舉行之前，港英警官和便衣特務找大會負責人談話。村民理直氣壯地嚴正表示：「今天是我們偉大的社會主義祖國的國慶節，我們村民熱烈慶祝，我們高呼『中國共產黨萬歲！』『毛主席萬歲！』『偉大領袖毛主席萬壽無疆！』我們要高呼『打倒美帝蘇修』，『我們必勝，港英必敗』！人所共知，因爲這是事實。」那警官只得訕訕而去。

用毛澤東思想武裝起來的新界農民，天不怕，地不怕。上水、粉嶺區的愛國同胞，拆穿了港英阻撓破壞我同胞同會慶祝國慶的兩面手法，一再擊退了港英的各種恐嚇和挑釁。當慶祝宴會舉行之前，港英一早就派出了一百名「防暴隊」在村口埋伏窺伺。當時，有一批從鄉村前往參加慶祝會的群衆，高舉毛主席像，高舉五星紅旗，昂首闊步。港英的「防暴隊」驚得馬上擺開方陣，作出武力鎮壓樣子。群衆和他們展開說理鬥爭，斥道：「我們幾條村聯合慶祝國慶，辦大喜事，港英警官竟要群衆散去，究竟是什麼意思？」在群衆理直氣壯的斥責下，港英「防暴隊」只得立即讓路，群衆一面高呼「毛主席萬歲！」一面浩浩蕩蕩地開進慶祝會場。

沙田同胞們屹然不動

在沙田，那裏又是一場尖銳激烈的鬥爭。首次舉行了空前熱烈慶祝國慶的活動。敵人害怕得要死，先後出動了便衣特務、「探長」、「署長」，向酒家多次刁難恐嚇，威迫利誘，命令酒家反悔，最後懼然表示，倘若警方不同意他做這單生意，可以書面通知，好讓他向顧客交待。到了十月一日國慶節，警方又打電話去恐嚇，可是愛國同胞們屹然不動。參加慶祝宴會數達千人，加倍熱鬧。港英的無恥行徑，不但壓不了同胞愛國熱潮，反而激發了更多同胞的鬥志。

長洲漁民藐視港英干預

五星紅旗威武壯嚴，不僅高高飄揚在新界農村上空，同時也在漁海之上，藍天之中，迎東風而招展。今年參加慶祝國慶活動的漁民，比過去激增五倍以上。在長洲漁港，七百餘艘漁船，升起了五星紅旗，情景壯麗。在水上港英七艘水警輪把長洲包圍，陸上七、八十名「防暴隊」威脅，空中直升機來回盤旋的情形下，長洲漁民和各界同胞，日夜舉行了盛大慶祝。他們自己動手，搭建了慶祝國慶的輝煌彩牌，自己動手布置，僅兩小時，就大放光明。白天，漁船運載舉行了莊嚴的慶祝儀式，文藝輕騎隊下船宣傳毛澤東思想。由於參加慶祝的人數增加了百分之五十，岸上三家酒家應付不來，臨時將十幾席酒筵轉移到漁船上舉行。當晚上漁民登岸，在酒家前輪候流水席時，藐視港英「防暴隊」的無理警告，高唱革命歌曲。孩子們昂首指着在上空盤旋的港英直升機大叫：下來吧，飲杯！慶祝國慶！

離島青少年真了不起

在長洲參加慶祝活動的一支文藝輕騎隊，是來自遙遠的離島。他們徒步到達梅窩，轉船到長洲，直到晚上九時離開，又徒步回去，到家時已經是凌晨零時了。這支由青少年組成的毛澤東思想宣傳隊，真是了不起。當他們村裏的村民派出三、四人到香港採購慶祝國慶聚餐應用的雞鴨肉菜回來，因風浪關係，小輪臨時改泊梅窩，那幾位村民，急得直跳，只得派人通知村裏。村裏的數十名青少年，立即跑步趕到梅窩，一人抱起兩、三隻雞鴨，又徒步跑回去。一下子就把採購來的東西，全部搬回村裏了。在慶祝光輝節日的那天，港英派水警輪登岸查問，被英勇的村民頂了回去。直升機降落後，只好趕快溜走。大嶼山這幾條村三百多人，除了出外謀生的人以外，人人都參加了慶祝。正是家家戶戶一片紅。村民興奮地說：「要老婆孩女，都到唱齊，呢勾慶祝國慶，就好彩！」

在勝利大道上奮勇前進

有了毛澤東思想，天紅地也紅；有了毛澤東思想，同胞心更紅。港九新界愛國同胞熱愛毛主席，熱愛社會主義祖國的熱潮，是任何敵人阻遏不了的。港英的恫嚇威脅，美蔣分子的破壞行徑，只能在廣大同胞面前暴露他們虛弱的本質。港九愛國同胞經過一次鬥爭，鍛鍊，思想覺悟又提高了一步，鬥志更加昂揚。同胞們將更高舉起毛澤東思想偉大紅旗，在奪取反英抗暴鬥爭最後勝利的大道上奮勇前進，勝利前進！

·本報記者·

歡度國慶帶着親人的關懷和支持
港九同胞赴穗觀禮團返港
全團在穗參觀學習受熱情接待衷心感謝毛主席
粵省穗市革委會等決支持港九同胞反迫害鬥爭

【本報訊】乘着社會主義祖國勁的東風，迎着光芒萬丈的祖國親人歡度了光輝節日的港九同胞國慶赴穗觀禮團，昨日在廣州與廣東省、廣州市革命委員會和廣東省人民支港鬥委會等負責人的熱烈歡送下，帶着偉大領袖毛主席和祖國親人的親切關懷和大力支持的無限幸福喜悅的心情歸來了。

由工人、農民、教師、學生、職工和工商界等各界同胞組成的港九同胞國慶赴穗觀禮團，在穗期間，受到了廣東省、廣州市革委會和廣東省支港鬥委會等負責人及祖國親人熱情的歡迎和親切的招待，並參加了一連串盛大的國慶慶祝活動和參觀學習，與祖國親人共享祖國一片紅的無限喜悅。

在觀禮期間，廣東省、廣州市革委會和廣東省支港鬥委會等負責人，多次接見了觀禮團全體成員，不僅對觀禮團全體成員給予了極大的鼓勵，還一再表示了將一如既往堅決支持港九愛國同胞的反迫害鬥爭，直至最後勝利。

觀禮團成員代表港九愛國同胞，衷心感謝毛主席親人的關懷和支持，衷心遙祝毛主席萬壽無疆！萬壽無疆！

慶祝國慶 葵花向陽
體育表演精采
球類表演水平高，葵花環操、武術操朝氣蓬勃，兒童操砌出「毛主席萬歲」字樣。兩場演出，觀衆的歡呼聲及革命歌聲響徹修頓和伊館。

國慶體育表演盛況

圖爲精采節目之一的「少年兒童操」。

【本報訊】在熱烈、歡樂的氣氛中，港九各界同胞爲慶祝中華人民共和國成立十九周年的活動期間內，由公民健身會主辦的體育表演，分別於昨天晚上及九月廿九日下午，在灣仔修頓球場和九龍伊館舉行兩場表演。近四千觀衆懷着歡慶節日的心情，觀看了兩場精采的體育表演，全場熱情澎湃，運動員、觀衆歡聲雷動。觀衆們一再熱烈鼓掌，讚賞運動員在各項精采項目演出的清新風格。

在兩場的表演中，修頓球場昨晚很早便已告滿座。不少遊人在場外欄杆及大門入口處駐足觀看。

公民健身會負責人在會上作了簡單的講話。他說：「公民健身會是按照『發展體育運動，增強人民體質』的方向辦事的。本着這個宗旨，今後仍將繼續努力發展各項體育運動，使同胞們走向健康的生活道路！」

當報幕員宣佈體育節目開始時，全場響起一了熱烈掌聲。在各項表演節目中，男子籃球表演和機巧運動都有很高水平的演出。男子籃球表演賽，兩隊運動員都表現出清新風格，精神飽滿，由始至終，保持高速度，快傳快射，身手敏捷，比賽過程十分緊湊。其中有許多動作難度很高，每當運動員演出美妙而難度高的動作時，全場立即響起了掌聲。

三項集體操都受到觀衆的歡迎。三項內容各具特色，「葵花環操」表現出朵朵葵花向太陽。青少年運動員在該項表演中，運砌出各種圖型。「武術操」充分表現出新武文練人的特點。「少年兒童操」朝氣蓬勃，精神煥發，表現出新時代少年兒童活潑可愛的面貌。在該項表演中砌出「慶祝國慶」及「毛主席萬歲」的圖型。當少年兒童運動員砌出圖案時，全場歡聲雷動；砌出「毛主席萬歲」的圖型時，觀衆隨即起立歡呼「毛主席萬歲！」此外還有乒乓球、羽毛球、女子籃球表演等項目，內容豐富，安排緊湊。觀衆們在最後一項節目表演完畢後，齊聲高唱「大海航行靠舵手」，並在熱愛偉大領袖毛主席的歡騰熱烈氣氛中，一一離開。

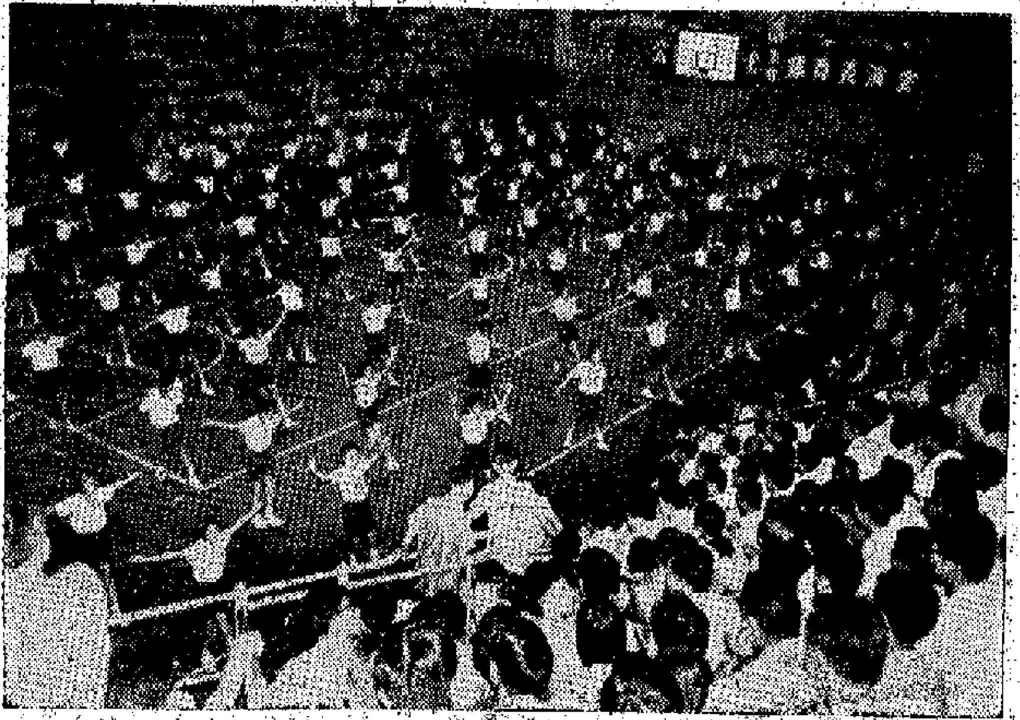

粉嶺村民昨開茶會
歡祝祖國偉大節日
曠地搭起舞台紅旗迎風招展

【本報訊】粉嶺和合石村村民昨日舉行茶會，熱烈慶祝中華人民共和國成立十九週年，參加的村民十分踴躍。

慶祝大會在村內曠地舉行。曠地上搭起了舞台，五星紅旗迎風招展。這是該村第一次舉行慶祝國慶集會，村民們熱情地支持這次活動。由青少年們組成的文藝輕騎隊，在場內演出革命文藝節目。村民們激情地高呼：「毛主席萬歲！」

昨日前往參加慶祝會的，還有鄰村的村民。主人以果餅、汽水饗客，村內洋溢着熱烈的、團結的氣氛。

代發交易會請柬
中總明照常辦公
中旅八日接受團體預約登記
九日起辦理參加交易會手續

【本報訊】香港中華總商會代辦秋季交易會邀請柬工作，明天（星期一）公衆假期，上午九時半至下午一時照常辦公。

又昨天報道中，中旅接受各行業團體預約登記日期應爲十月八日上午九時至下午一時，九日正式接受辦理參加交易會旅行手續。

膠業工人大聚餐祝國慶
歡呼南京長江大橋建成
一再舉杯祝願毛主席萬壽無疆
打石彫木工人醬油職工分別聯歡祝國慶

【本報訊】當世界的偉大創舉——我國南京長江大橋勝利建成的喜訊傳來，港九同胞無比歡欣鼓舞。港九膠業工人在昨日的慶祝國慶盛大聚餐中，一再歡呼祖國南京長江大橋鐵路橋的建成及通車。他們讚頌國內外大好形勢，歡的喜悅，歡聚一堂，暢談國內外大好形勢。

港九膠業工人愛國熱潮空前高漲，在昨日的早、午、晚三次聚餐宴會中，參加的工人家屬達千多人，盛況空前。膠業工人們滿懷勝利的喜悅，爲偉大祖國工人階級在無產階級文化大革命中取得的輝煌成就而歡呼，爲無產階級革命路線的偉大勝利而歡呼！一再爲毛主席的無產階級革命路線的偉大勝利而歡呼！他們無限激動的一再舉杯衷心祝願毛主席萬壽無疆！

大會主席興奮的說：「全部由自己設計、自己施工、安裝、建設的南京長江大橋鐵路橋在偉大的國慶前夕正式通車了。這是毛澤東思想的偉大勝利！是中國工人階級在毛澤東思想照耀下創造的輝煌成就！」這時全場爆發出熱烈的歡呼聲：「毛主席萬歲！萬歲！萬萬歲！」的歡呼聲。

膠業工人們指出，在今後的反英抗暴鬥爭中，一定要作出自己應有的貢獻，在反英抗暴鬥爭中奮勇前進。

港九打石職工會於十月二日晚上在工人俱樂部大聚餐，慶祝中華人民共和國成立十九週年。參加者共七百餘人，人數比過去增加一倍有多。席上，大家一再舉杯慶祝無產階級文化大革命取得偉大勝利及祝福毛主席萬壽無疆，一再祝毛主席萬歲！全場氣氛熱烈，「祝毛主席萬歲」的口號聲不絕。

港九彫刻木器業工會於十月一日晚上聚餐，參加大數四百多人，比往年增加一倍，場面熱烈。聯歡文藝宣傳隊在會上演出了多項精采的革命文藝節目。該業大部分工人，在國慶假期均休息慶祝。

港九罐頭醬油業職工會十月二日晚上舉行了文藝聯歡。本月三日晚在土瓜灣道工會並在二樓新會所舉行慶祝國慶及會所開幕酒會。新會所張燈結綵，布置輝煌。參加酒會者有該行職工、家屬、街坊及友好等六百多人，情況熱烈。酒會上不斷爆出一陣陣歡呼無產階級文化大革命的偉大勝利萬歲！毛主席萬歲！等口號聲。最後還演出了革命文藝節目。

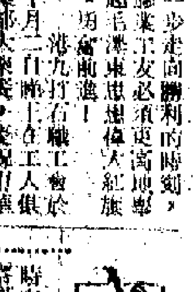

天氣預報：晴，微和東風，初時雲，有局部性雷雨，後轉晴朗。

旺角新填地街貨車輪陷坑道
街坊協助脫險三互精神動人

【本報訊】旺角新填地街昨晚出現了一個動人的場面：有一輛貨車在新填地街與山東街交界處，車輪陷入坑道，行人道上的路邊，把小販的攤檔都撞壞，壞路挾小，車輪陷入坑道，正在挖掘的坑道，危險萬狀。附近的工人、街坊見狀，正在爲難，便即時找來一個多鐘頭，既限交通，又有危險。有些附近的工人、街坊和小販，見狀即自動上前幫忙，有些找來汽車起重器，取棍，同心合力，協助汽車脫開坑道。其中一位工人昌叔，特別熱心，連飯也不吃，在現場工作至最後。

港英公然勾結蔣幫
竟「委任」蔣幫分子當「勞工顧問」
勞工處昨「手編導」選舉「醜劇」

【本報訊】港英勞工處昨天在九龍舉行了一場「選舉」的醜劇，選出了兩名蔣幫分子爲「勞工顧問委員會」委員。

[illegible]

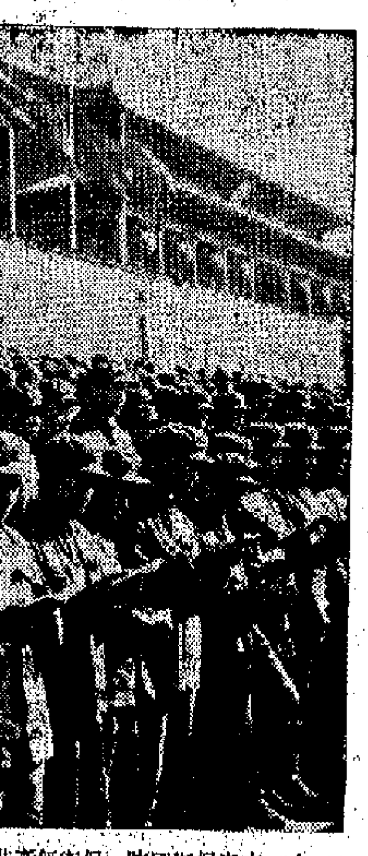

偉大領袖毛主席檢閱五十萬遊行羣衆

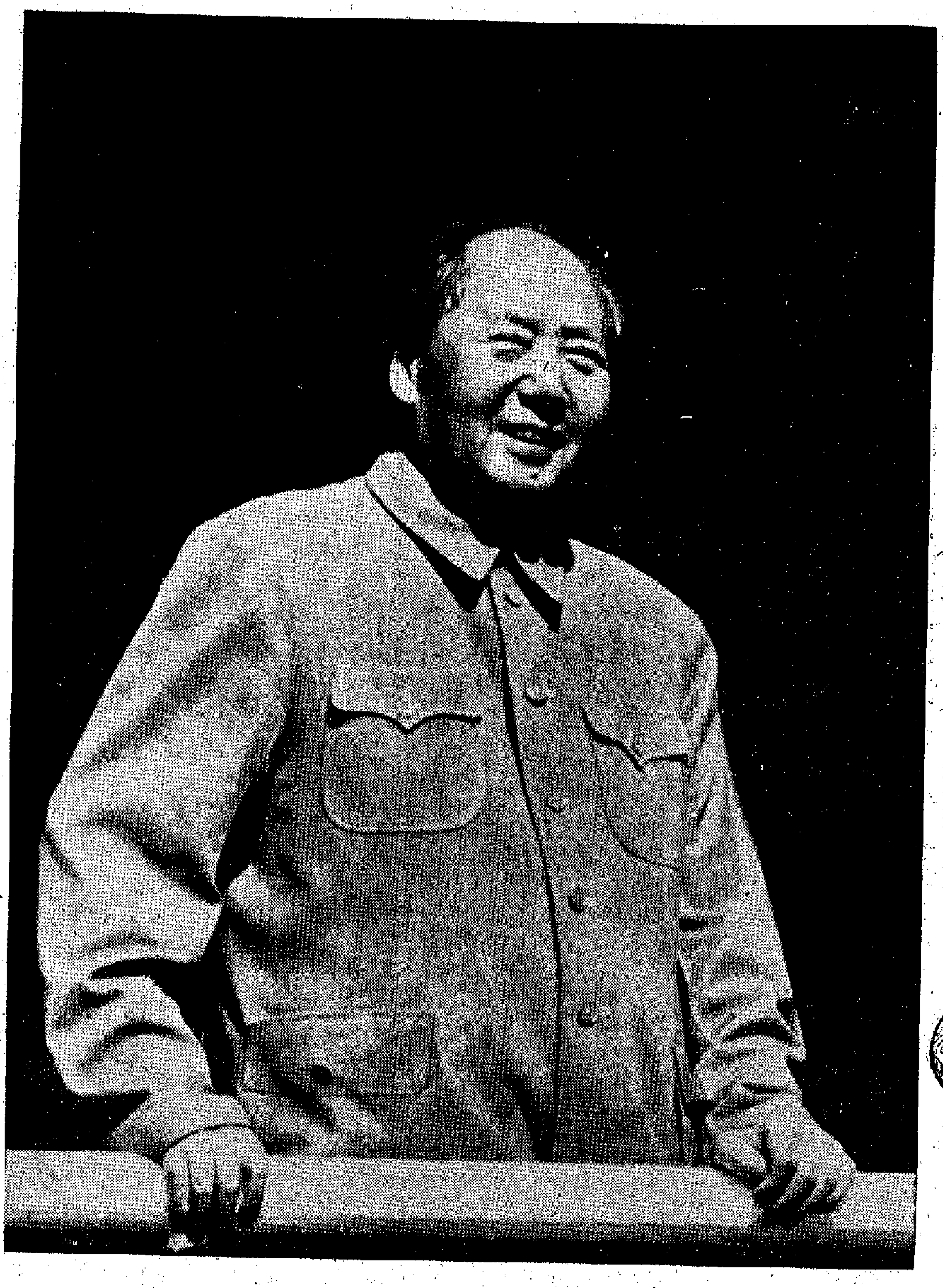

▲偉大領袖毛主席精神煥發，神采奕奕，在天安門城樓上檢閱革命群眾遊行隊伍。

▲無產階級專政的領導階級——工人階級，在中國人民解放軍的參加和支持下，開出了浩浩蕩蕩的產業大軍，領導上層建築各個領域的鬥、批、改。今天，他們滿懷革命豪情擡着「認真搞好鬥、批、改」字標，接受偉大領袖毛主席檢閱。

▲來自保衞祖國、保衞無產階級專政、保衞無產階級文化大革命第一線的解放軍代表在觀禮台上。

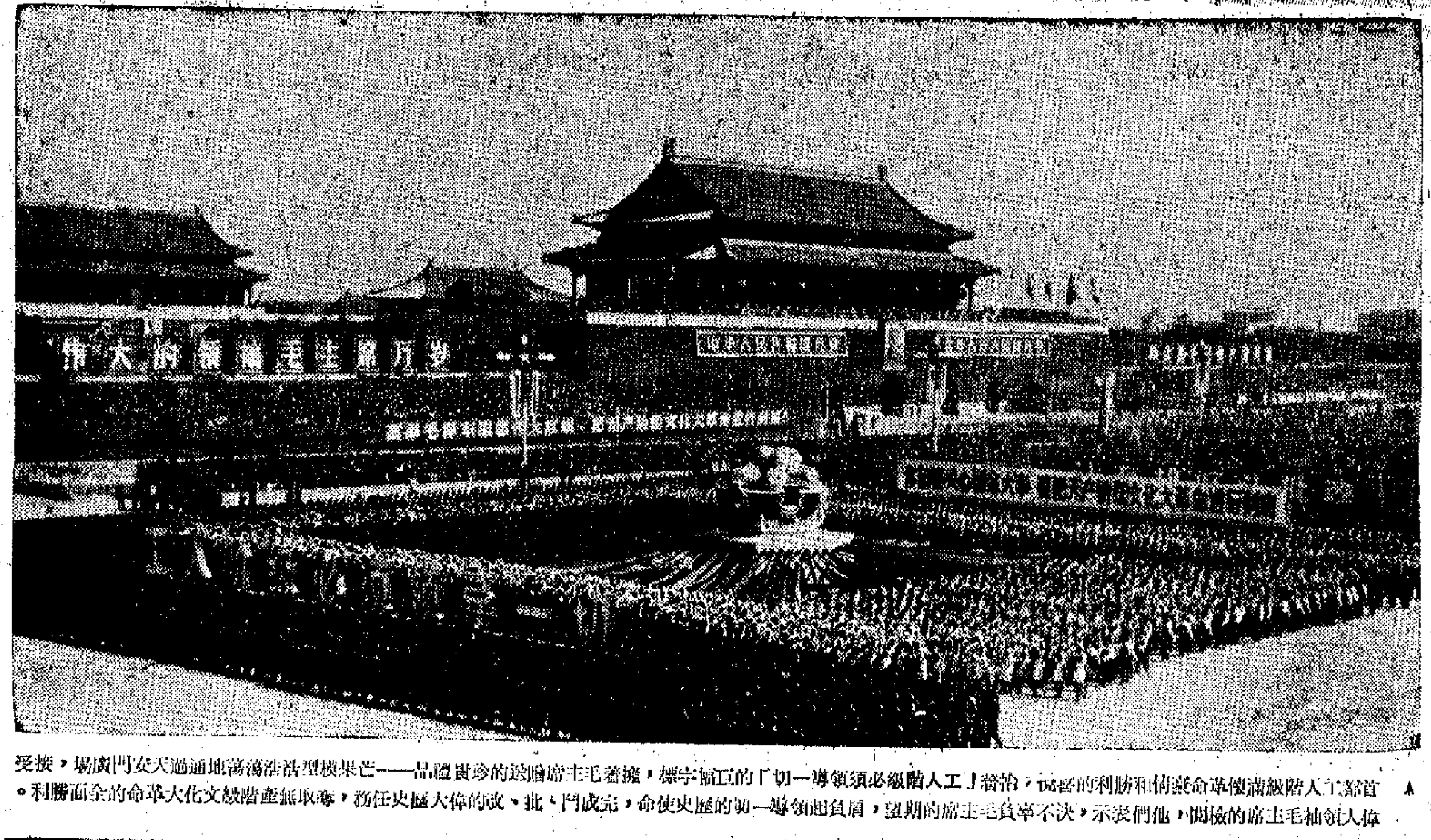

▲首都工人階級滿懷革命豪情和勝利的喜悅，抬着「工人階級必須領導一切」的巨幅字標，擁着毛主席贈送的珍貴禮品——芒果模型，浩浩蕩蕩地通過天安門廣場，接受偉大領袖毛主席的檢閱。他們表示，決不辜負毛主席的期望，肩負起領導一切的歷史使命，完成鬥、批、改的偉大歷史任務，奪取無產階級文化大革命的全面勝利。

▲經過兩年多無產階級文化大革命鍛鍊和考驗的紅衞兵小將，心更紅，志更堅。他們決心遵循偉大領袖毛主席的教導，在階級鬥爭、生產鬥爭和科學實驗三大革命運動中把自己鍛鍊成為永遠忠於毛主席的無產階級革命事業的可靠接班人。

▲光彩奪目的節日禮花，映紅了天安門廣場。廣場上萬眾歡騰，凱歌陣陣，百萬軍民歡聚一堂，熱烈慶祝中華人民共和國成立十九周年的光輝節日。

▲參加國慶的香港同胞們決心進一步落實毛主席抓革命，促生產，促工作，促戰備的偉大方針，和人民解放軍一道，隨時準備解放我國的領土台灣，隨時準備堅決、徹底、乾淨、全部地消滅一切敢於侵犯我國的敵人！

剖析英聯邦財長會議

全無節

離心傾向比前更大

例行公事的英聯邦財長會議，已於上月廿五、廿六兩天舉行完畢。由於英鎊區刻正處於分崩離析、日趨瓦解的狀態中，據說與會各成員在會上的表現，比較過去歷次會議有更大的離心傾向，就英國來說，大概更深感「時乎不再」而「徒自傷悲」罷。因此對於這次會議的總評價，倫敦的經濟雜誌便下了一句「並無實效」的斷語。

困難多多無法解決

此一會議討論的問題，大致有兩方面：對內方面，主要是就實施巴塞爾協議的具體安排進行商談；對外方面是就九月底十月初召開的國際貨幣基金會年會交換意見，以便對基金會所擬討論的重大問題，決定英聯邦財長們的一致態度。有趣的是，在這次會議上，一些共同性的問題是經過小心翼翼的解釋明白了，但怎樣解決問題和困難，大家卻避免去認真討論，而只是希望別的國家能作出一些貢獻，去解決英鎊區的問題。一言以蔽之，英聯邦財長們實在想不出任何辦法來，只可叫做「一籌莫展」。

怕人提款猛落嘴頭

小英格蘭本身窮到極，根本是靠借債來過日子，對外所欠英鎊負債淨額，自已超過五十四億鎊（今年三月底數），其中淨欠英鎊區各成員即達廿餘億鎊，大部份是各該成員存在倫敦的儲備金，也就是英鎊號稱為世界兩大儲備貨幣之一的來由。鑒於英國財經困難重重，英鎊地位日漸式微，自去年貶值以來迄未脫離風雨飄搖的險境，各成員受貶值損失創痛猶新，乃紛紛要求將存在倫敦的英鎊備儲金提走，用以轉換黃金或其他貨幣，以保護自己的儲備，免受英鎊再貶值的損失及拖累。這樣就對英國和英鎊產生了極大的壓力，各成員一旦擠提起來，英鎊非垮台不可。於是不得不再乞求「國際援助」；而西方國家為了它們本身的利害關係，也只好勉為其難地由十二國中央銀行拼湊了廿億美元的「支持英鎊貸款」，給英國去頂檔。不過這只能是應急和臨變的權宜措施，要想真正解決問題則還是談不到。因為廿億美元折合英鎊才八億三千萬鎊，僅及英國淨欠英鎊區成員總數的三分之一，故英國要出動幾十隊英鎊宣傳隊分赴英鎊區各地去遊說各成員，這次英聯邦財長會議上也竭力說服各成員，儘量不提走或少提走存在倫敦的備用金，同時並提出所謂「最惠國待遇」的擔保辦法，對各成員肯不提走的英鎊儲備金，給予美元擔保，希望藉此安各成員之心，能把它們一一穩住。

美元擔保　功效有限

但問題亦恰在這裏，因為英國提供的美元擔保，並不是真正有美元外匯全部照迴，只不過相當於補償性質，作為一旦英鎊再度貶值時對各成員的若干賠償而已。現時英國允予擔保的成數，據透露說相當寬大（所以它才自稱給各成員以「最惠國待遇」），一般性的辦法是，對於某成員存於英鎊備儲金佔該成員整個儲備金總額一成的那一部份，不予擔保；對超過一成的部份，則悉予擔保。因此有的報道便說是擔保九成，其實這個提法仍是不太準確的。舉例來說，假定某成員的儲備金總額約合英鎊三億鎊價值，其中七成即兩億一千萬鎊實際存在倫敦，另三成九千萬鎊則存黃金或其他外匯，均不買放倫敦，那麼總額的一成即三千萬鎊是沒有美元擔保的，超過總額一成之數即一億八千萬鎊（二億一減去三千萬），才可獲得英國提供美元擔保，實際不到英鎊儲備金兩億一千萬鎊的九成。當英鎊再貶值時，譬如說英鎊對美元匯率由目前的二元四角再貶為二元時，前述的三千萬鎊仍為三千萬鎊不變，而受擔保的一億八千萬鎊，則須按舊匯率折成美元然後再按新匯率折合英鎊，亦即須由一億八千萬鎊升為二億一千六百萬鎊，受擔保部份與不受擔保部份加起來得二億四千六百萬鎊。不過英國承認欠英鎊區各成員的負債，欠來欠去都是英鎊，將來就算有能力償還，還來還去也只有英鎊，要英國承認欠美元，那就休想！總之，這樣的擔保，除了稍具一些防備貶值損失的作用之外，總不能說是有什麼了不起的功效罷？

英國擺笨　長期拖債

提到還債，英國除了一貫地借新債還舊債之外，它自己一點還債的本事及本錢都沒有。按照它的如意算盤，是要先把國際收支反虧為盈，然後再利用累積起來的收支盈餘去陸續還債。根據去年貶值時的計劃，希冀今年下半年反虧為盈，並達到盈餘一億五至二億鎊。但現實是無情的，它粉碎了英國當局的美夢，下半年不僅毫無盈餘，全年總算據估計仍將出現五億七千五百萬鎊的赤字逆差。這幾天，英國財長詹金斯正在國際貨幣基金會的年會上大放厥詞，竟敢說明年上半年應該產生「數量可觀」的收支盈餘，不過他也不得不留下一條尾巴，說是「如果世界貿易不走下坡的話」才能實現，以便他將來還有自圓其說的藉口。其實剛好在前行結束的英聯邦財長會議上，與會成員都會一致認為，（西方）世界貿易發展的速度，明年必遜於今年，因而若干商品的價格，將跌呈疲軟，在這種情況下，英國國際收支出現盈餘，實是難乎其難。所以，巴塞爾協議的成就，只能說是把問題解決得啞渴喝水，喝鹹喝淡，英鎊區各成員既無法提還全部儲備金，英國本身更惟有長期拖賴。整個事情就是如此。

經濟週刊

第卅六期

美碼頭工潮與港美貿易

信軍

十月一日凌晨，美國東岸和墨西哥灣港口的七萬五千名碼頭工人，為爭取在新兩年合同中增加工資和改善工作條件而舉行大罷工。罷工開始後，從美國東岸最北的緬因州到最南的德克薩斯州等港口，都呈陷癱瘓狀態。在一日那天，受影響而致不能裝卸貨物的外國公司船隻，共有六十餘艘，其中僅在紐約港口內就有五十八艘。

約翰遜對這次碼頭工人大罷工，驚惶失措，害怕它「使美國國際收支逆差問題更轉惡化。」就在十月一日晚上，他則通過聯邦法官援引出臭名昭著的「塔虎脫—哈特萊法案」來，通過法庭破壞罷工。正因為約翰遜要出這套卑鄙無恥的高壓手段，所以這次大罷工只舉行了兩天多的時間，到十月三日已暫時停止。今後的發展情況如何，就要看在八十天的所謂「冷卻期」內，勞資雙方能否談判出一個大家都可接受的新合同來了。

約翰遜這次引用反動透頂的「塔虎脫—哈特萊法案」，強硬把碼頭工人大罷工暫時壓下去，主要就是害怕美國的出口貿易大受損失，從而將使美國的國際收支逆差更加增大。事實上，據美國經濟專家估計，碼頭工人大罷工每舉行一天，美國就要損失七千萬美元。這就是說，現在大罷工雖只舉行了兩天多，但美國的損失已超過一億五千萬美元。所以約翰遜在無計可施之餘，就只有拖得一天算一天。現在他硬把罷工「凍結」至耶誕前夕為止，主要就是希望爭取多八十天時間，讓美國的出入口貨能如常裝卸。顯然，約翰遜此舉也是在舉行總統大選之前，拚命替民主黨政府苦撐殘局的一種做法。

但是，早在今年七月間，美國「國際碼頭工人聯合會」與資方「貨運協會」之間的談判，即已陷於僵局。從那時起，香港航商即已接到消息，說是美國東岸和墨西哥灣港口的碼頭工人，將於九月卅日午夜舊合同滿期後即舉行罷工。在今後八十天內，看來除非「貨運協會」有誠意接納工人的合理要求，否則到時工潮再起還是有可能的。因為約翰遜委派的一個三人「調查委員會」，在其報告書中已承認，「勞資雙方對於一些非常困難的問題不能解決歧見。」

勞資雙方的歧見，主要發生在工資和養老金問題上。現時的工資只為每小時三元六毫美金，工人要求在新合同中，改為第一年每小時工資四元，第二年再加至四元二毫半美金。在養老金問題上，雙方所提出的合格年齡也不同。還有每年最低的工作時數，現在資方只保證為一千六百小時，而勞方則要求在新合同中改為二千零八十小時。此外還有一些福利待遇，雙方也談不攏。

但要指出，美國「國際碼頭工人聯合會」，是被一些為資產階級利用的頭頭所把持着的。即在這次罷工中，該工會也如常運輸侵略越南的美國軍火。可見工會長格里遜實在是個壞蛋。

早在七、八月間，港商因預知美國東岸和墨西哥灣的碼頭工人將舉行罷工，大家已紛紛趕製貨物付船運去，所以該兩月香港製品輸美的總值，分別達到三億零三百萬元和三億零七百萬元，比六月份約增百分之十四。但九月份出貨已因罷工期接近而減少。目前約翰遜硬把罷工暫時壓下，估計十月和十一月去貨會回復正常，但十二月下旬如仍因談判破裂而再來一次罷工，則港—美線的往來貨運，都將會受到影響。正因為情勢還不穩，今後一、兩個月內美商向香港訂貨，也可能拖延時間或削減數額，結果就會使港商少做了生意。

從經濟看蘇修的爛

風雨

根據蘇聯報刊報道，蘇聯的番茄等市價，最廉的黃瓜也要數盧布一斤。為什麼貴到如此程度呢？主要的原因是蘇修叛徒集團篡權以後，向資本主義倒退，工廠、農莊由原日的國營、公有轉入一小撮工人貴族和富農之手。他們以利潤掛帥，一味生產最能圖利的東西，完全拋棄了社會主義計劃經濟。由於工廠、農莊的特權階層要追求高利，經常把出品囤到最能獲利的地方銷售，故形成市場中貨物長期供應失調。

更嚴重的是，工廠、農莊的特權階層不事生產，卻搶奪高薪，工農勞動者則要進行繁重的勞動，而薪金、獎金均十分微薄。據蘇修「農業經濟」載，農莊主席薪給比莊員高十幾或幾十倍，特殊階層人物竟比莊員高幾百倍；農莊幹部所獲獎金，比莊員超過十倍，只是獎金便相當於莊員的一月或半年薪金。在一方面不勞多獲，另一方面則多勞少獲的尖銳對立情況下，終日辛勞難以溫飽的勞苦大眾，工作情緒只能日益低落，再加上蘇修叛徒集團只顧向人民加緊搜刮和投靠帝國主義，把增添設備、興修水利等重要工作置之不顧，今年七月中[illegible]發生嚴重水災，八月中西伯利亞也發生嚴重水災，洪水沖毀糧[illegible]。

蘇修叛徒集團盤踞下的蘇聯，在工業生產不振，農業減產的情況下，只有向東歐進口番茄，向保加利亞進口大量豆角，向阿聯進口大米，並向英、西德、日、意、比、荷、瑞典、芬蘭等國簽訂進口日用品合約，更向美國進口狂人鄉曲等唱片以麻醉人民頭腦，腐蝕青年靈魂。因此近十年來，蘇修進口服裝增加了四十六倍，鞋增加二十三倍。蘇修大量輸入日本鋼錠已是近年來的經常現象，前些時還低價的熟軋鋼皮也要向法國進口數十萬噸，連西伯利亞森林資源開發權也雙手奉上給日本財閥，蘇修叛徒集團還頻頻向美國資本家搖尾乞憐。

由於這麼多的東西靠進口，這是造成物價貴的原因之一。還有私人資本的發展，私人產品供應市場的比重日益增大，其中零售私人產品佔百分之[illegible]，蔬菜佔百分之四十一，水果佔百分之五十四，肉類佔百分之四十二，在利潤掛帥的情形下，私人產品價錢一定高，這又是物價高的重要原因。

十月革命後蘇聯人民歷年積蓄的糧食，早在一九六三年已被叛徒們敗光，要以黃金向外買小麥。蘇聯人民是過着艱苦的生活，[illegible]。蘇修叛徒剝削日甚，市場物品供應日緊，國家存糧日益減少，要向外大量進口食品、日用品，要靠向外國資本家投資，資源開發[illegible]。

談錫價低跌問題

黎伯威

近幾年來，錫產品在世界市場上的價格不斷下跌。如檳城海峽錫價於一九六五年平均擔值七百零三馬元，但六六年跌為六百四十五元，六七年更跌為五百五十九元，較上年下跌百分之七。今年四月後跌為五百五十[illegible]元，至九月十八日國際錫理事會批准實施錫輸出統制以後，才由五百五十元上升至五百六十五元六角，但較去年尚下跌百分之[illegible]。

[illegible]加外匯收入，因而拋售「國錫」。據美國當局統計，美國從一九六二年九月起就開始拋售「國錫」，至六六年共拋售七萬五千噸，去年首十月又拋售和簽約售出一萬一千八百噸；以後拋售數量未詳。但據另一估計，本年世界錫消費量計達十七萬噸，消費國所拋售的約佔該數量百分之十五至二十，結果造成錫市經常出現過剩現象。尤可注目的是，美國目前尚有「國錫」二十五萬九千六百四十噸，足證其存額為數甚巨，且隨時可以拋售，並壓迫錫價下跌。所以，「大馬」礦務公會主席邱玲指出：「美國錫仍是操縱世界錫市[illegible]」。

[illegible]一九六六年世界錫產量為十八萬[illegible]噸，六七年為十八萬[illegible]噸，[illegible]

但實際上，錫的產量是不足以應付需求的。[illegible]

今年拖路以來，[illegible]國際協定，「[illegible]」和印尼的主[illegible]在世界市場的價格依然，不管國際錫業理事會的措施如何，錫價仍然遭受美國的控制。

總之，儘管導致錫價下跌的因素有那麼多；但其最主要的因素卻只有一個，那就是美國的拋售國錫政策，因為它控制了世界的錫市，威脅着錫產國的產銷。雖然錫產國曾一再呼籲美國停止拋售國錫，但卻未獲理睬。可見美國的對外貿易政策，總是離不開損人利己、拚命轉嫁危機的那一套。

日益分裂的英聯邦

樊棣文

英國統治集團吹噓，英聯邦是當今世界上一個龐大的「聯合體」，還誇張它是一個所謂「多種族的大家庭」。

實際上，英聯邦是英國殖民主義者企圖以新殖民主義的手法，來維繫其殖民統治的工具。

英聯邦的大部分地區和人口，集中在亞洲、非洲和拉丁美洲，過去曾是英帝國的後方，今天是打擊英帝國殖民主義的前線。英國主要是通過投資，來控制英聯邦國家和殖民地的經濟，並且依靠英聯邦特惠制和英鎊區等財政金融制度，使英聯邦在經濟上形成一個排他性的集團。

但是，由於亞非拉人民革命風起雲湧，民族獨立運動蓬勃發展，加上英國國際收支困難與年俱增，英國對外私人直接投資已趨下降。作為英聯邦經濟紐帶的聯邦特惠制度，由於美國、西德、日本等國的激烈競爭和英國經濟的日益惡化，也正在日益喪失其作用。

近年來，英鎊危機頻仍，英鎊地位江河日下，特別是去年英鎊貶值而使英鎊區成員遭受大約十億英鎊的巨大損失之後，[illegible]，這進一步加劇了英鎊區成員的離心傾向，使得早已出現裂痕的英鎊區和英聯邦，更加分崩離析。

與此同時，美國新殖民主義不斷向英聯邦擴張勢力，也使英聯邦內部日益四分五裂。

面對着這種情況，英國統治集團感到十分不安和憂慮，正在千方百計來加強它對英聯邦的控制，遏制成員國離心傾向的發展。但是，這只是徒然的掙扎而已。

世界革命人民的偉大導師毛主席說：「帝國主義者任意宰割亞非國家的時代，已經一去不復返了。」新老殖民主義者，終將在亞非拉革命人民猛烈的革命怒潮中滅頂。

信箱

美資來港八億元　追住英國居第二

李慶明先生：

問：美國對海外的投資究竟有多少？其投資在香港的部分，又有多少？

答：根據去年統計，美國對海外的直接投資共約五百七十五億美元。其中三分之二投資於西歐，三分之一投資於加拿大，五分之一投在拉丁美洲，其餘則分投於亞洲、非洲、澳洲等地。以個別國家而論，加拿大獲得美國投資最多，計達一百七十四億元；次為英國，六十一億元；再次為西德，卅三億元。美資大量湧入加拿大及拉美，那是由來已久，一向如此。惟大量入侵西歐，則係近十年來之事。

關於美資湧來香港的情形，據「美國駐港領事館」新近作成的調查報告說，總投資一億三千四百萬美元（約合八億港元以上）。內投資於石油公司者佔百分之五十二，計七千萬元；投資於商業者佔百分之十四，計一千九百萬餘元；投資於工業者佔百分之十三，計一千七百餘萬元，內又以電子工業佔數最多，達一千三百餘萬元；投資於酒店及旅遊業者亦佔百分之十二，計一千五百餘萬元。美資工廠僱用職工人數計二萬零八百名，其他美資企業僱用職工人數則達九千五百名，共計職工三萬零三百人。現在美資入侵香港工商業的數額，僅次於英國而居第二位。

美英意政府頭痛　罷工潮風起雲湧

本期六則

▲美國七萬五千名碼頭工人，一日凌晨舉行罷工，使得美國東海岸及墨西哥灣各港口全部癱瘓。據美政府經濟學家估計，罷工將使美國每天損失[illegible]

▲一九六七年七月至今年六月的一年內，[illegible]

▲意大利八十萬建築工人，九月二十六日舉行全國大罷工，要求提高工資，充分就業。他們的正當要求得到了大學生的支持，很多學生積極參加了罷工工人的遊行示威行列。

▲英國五金工人[illegible]不滿工黨政府凍結工資的政策，並聲明進行全國性罷工。這次罷工定於十月廿一日開始。如果屆時實行罷工，將嚴重打擊英國經濟。

▲本月二日早上，倫敦金價跌，成為黃金雙價制實施以來最大的一次跌價。黃金自由市場金價也下跌到七月十七日以來最低的水平，導致南非及歐洲人士擔心自由黃金價值會跌至低於官價三十五元一盎司，使得南非、蘇聯等產金國不安。

▲意大利的快意汽車公司，九月廿三日在巴黎秘密簽署一筆交易後，現已接管了法國雪鐵龍汽車公司，這就意味着雪鐵龍汽車公司已被意大利公司吞併了。法國政府對這筆交易頗為惱與不安。

雪鐵龍公司被吞　法當局感極不安

愉園四球淨勝港青　出賽以來未逢敵手

四戰四捷創本屆各組聯賽紀錄　港青在此戰中始終力拚表現佳

【本報訊】愉園足球隊昨在跑馬地球場第四次出師，與港青隊作甲組聯賽。結果，愉園以四比零淨勝。

這是一場實力懸殊的比賽，過程一面倒。愉園有利強因傷不出，由陳明基任右中衛，林英傑則左內鋒。

在比賽過程中，愉園佔盡優勢，不斷向港青圍攻。但愉園鋒線的演出，並未達到應有水準，面臨對方密集的防守，未能拉開來踢，組的作用相應減少，所獲四球，其中兩球是陳中主射十二碼罰球得來，一球是廖錦明以「出膝後衛」姿態頂入，另一球亦由林英傑頂上建功。

港青由李文輝領軍作戰，技術雖遠比不上愉園，但全隊表現良好，始終力拚，大部分時間都處防守，以輸四球，亦算盡了最大努力。

賽後，港青領隊翁球盧李文輝與愉園職員熱烈握手。他表示已盡力，失敗是意料中事，但面對甲組人馬，只輸四球，亦感難得之作。他同時盛讚愉園球員不但具有良好的技術，也有良好的體育精神。

在此戰中，愉園入球的過程是這樣的：上半時十三分鐘，陳福民右方推進，港青李文輝犯規，陳福民踢十二碼罰球，林英傑衝前頂入，首開紀錄。下半時八分鐘，愉園進攻，陳中傳球，廖錦明一頂入網，廿八分鐘，陳福民傳球，陳中主射入網。卅三分鐘，犯手球，港青再次被罰十二碼，又由陳中射入。直至完場，愉園以四比零勝利，劉宜在禁區內用手接球，被罰十二碼，遂使鄭良才擋出，廖錦明在亂軍中一頂入網，以來，四戰四勝，[illegible]。愉園自聯賽開始以來，四戰四勝，創本屆任何一組聯賽的勝球紀錄。

昨天有近千觀眾欣賞免費好波，場面相當熱鬧。

愉園：劉希　陳林英傑　陳長強　陳福　廖錦明　陳中　盧德華　馬福培　陳明基　陳維民

港青：鄭良才　宜　劉欽　李文輝　張兆強　郭則然　林志強　楊志明　歐陽偉

甲組足球今日兩場

流浪遭逢電話　東方對抗嘉山

【本報訊】甲組足球聯賽今天續有兩場：東方對嘉山於花墟；流浪與電話一場比賽，則在[illegible]下午五時開賽。

流浪與電話一場比賽，由於雙方實力接近，必有一番劇鬥。但流浪陣中，不乏年富力強之士，耐戰力強，只是前鋒埋門也欠把握，常錯過如不繼而縱之，是有得打的；否則就會被流浪奪去兩分。

流浪：歐陽　劉國華　李文光　郭錦祥　鄭明　[illegible]

電話：[illegible]

東方：[illegible]

嘉山：[illegible]

星島交白卷　元朗未曾贏

張子慧起不了作用

說明打波靠合作不是個人表演

【本報訊】元朗與星島一場甲組足球聯賽，昨在大球場角逐，吸引萬二千多名觀眾。星島雖有張子慧助陣，但比賽結果，只打成零比零和局。說明了足球是賜十一人的，不是個人的，張子慧出外踢「錦金」大半年，球技雖比在港時有些進步，可是星島並未因為有了他便起了什麼作用。這一場比賽，就整體戰來說，星島不見得比元朗好，實際是一場工力悉敵的比賽。

張子慧雖有多次的快射的作出現，且在下半場射中了球，但因何爭強過位在先，被指為越位，所以不算。元朗的何瑪被指違規，星島沒有放鬆，更有認真盯着對方的腳下球搶去，以防對方的攻勢。

元朗在開賽不久，胡順華因傷離場，由於德輝入替，對防守力量，無大影響。只是在上半場給予星島的威脅着實很大。

東方道一部「老爺車」，在很多時候，像「企娘」；但今天的對手嘉山，亦有不少適齡球員，論氣力，是五十步笑百步，東方可能了較佳的球技而取得兩分。

元朗：[illegible]

星島：[illegible]

修頓球場小球賽

愉園之友克深聯

【本報訊】「愉園之友」小球隊昨在修頓球場與小球勁旅深聯隊作友誼賽。結果，「愉園之友」以二比一小勝。昨天到場觀戰者一千餘人。「愉園之友」擁有不少現役好手，深聯也有若干小球健將。兩隊擺開後，鬥得相當緊張。一對手，深聯屬下的小將，球技好，傳射準，一度使愉園倍受威脅。但終以技術稍差，苦戰之後，以一比二見敗。

上半時，愉園由鄭明打開紀錄；下半時，愉園陳長強再進一球。深聯由余國樑追回一球。

公民足球新軍　今與深藍友賽

【本報訊】公民足球隊應深藍隊之邀，今天下午六時在長沙灣球場作一場小球友誼賽。公民是一支新軍，隊中都是小將，氣力足而技術稍純。深藍是由深水埗坊衆所組成，具有一定的潛力，今天兩隊遭遇，將有一番爭持。

公民：領隊伍駒；教練周向群；管理鄒潤；隊醫雷松棚。王劍、何鐵光、黃文強、潘嘉何　[illegible]

深藍：[illegible]

九日本女排冠軍

日本女排冠軍　九日在港比賽

【本報訊】日本女子排球冠軍隊，[illegible]抵港，今日[illegible]

甲組足球聯賽積分表

截至十月五日止

隊名	賽	勝	和	負	得球	失球	積分
星島	[illegible]	[illegible]	[illegible]	[illegible]	[illegible]	[illegible]	[illegible]
怡和	[illegible]	[illegible]	[illegible]	[illegible]	[illegible]	[illegible]	[illegible]
南華	[illegible]	[illegible]	[illegible]	[illegible]	[illegible]	[illegible]	[illegible]
愉園	[illegible]	[illegible]	[illegible]	[illegible]	[illegible]	[illegible]	[illegible]
元朗	[illegible]	[illegible]	[illegible]	[illegible]	[illegible]	[illegible]	[illegible]
警察	[illegible]	[illegible]	[illegible]	[illegible]	[illegible]	[illegible]	[illegible]
流浪	[illegible]	[illegible]	[illegible]	[illegible]	[illegible]	[illegible]	[illegible]
九巴	[illegible]	[illegible]	[illegible]	[illegible]	[illegible]	[illegible]	[illegible]
嘉山	[illegible]	[illegible]	[illegible]	[illegible]	[illegible]	[illegible]	[illegible]
東昇	[illegible]	[illegible]	[illegible]	[illegible]	[illegible]	[illegible]	[illegible]
東方	[illegible]	[illegible]	[illegible]	[illegible]	[illegible]	[illegible]	[illegible]
電話	[illegible]	[illegible]	[illegible]	[illegible]	[illegible]	[illegible]	[illegible]

昨天足球賬

甲組：星島○元朗○

預備組：[illegible]

丙組乙：[illegible]

十日賽程：[illegible]

體育

麗達 M.S. "RYTTER" 由上海來 定於十月六日上午抵港，泊A24泡。

蘇萊 M.S. "SOLMICH" 由青島來 定於十月八日晨抵港，泊B13泡。

請各收貨人速來本公司辦理換貨手續。

華夏企業有限公司啓

中國銀行大廈九樓。電話：二四三二六一

"S" LINE REGULAR SERVICE

明達輪 M.S. UNION BRENDA

十月六日收貨　七日啓行

直放 亞庇、婆羅乃

總代理：海外聯合海運有限公司

源源船務有限公司香港分公司

Guan Guan Shipping Limited Hong Kong Branch

金井輪

十月六日早抵港

收貨人注意：請即來本公司辦理換貨手續，否則代存入倉所有費用概由收貨人負責。

源源船務有限公司香港分公司啓

地址：德輔道西水藝大廈二〇二—三室　電話：四四九七三九　四四九七三〇

安江船務有限公司 ANKAN SHIPPING CO., LTD.

天龍輪 S.S. HEAVEN DRAGON (SOMALIA FLAG) 九月廿八日抵港 即日收貨 十月六日開行 直航：金邊

瑞龍輪 M.S. FAIR DRAGON 經已抵港即日收貨 六日下午開行 直航：金邊

總代理：安江船務有限公司

德輔道中61—65號華人銀行大廈10樓　電話：四四六八〇二—六

人們的社會存在，決定人們的思想。而代表先進階級的正確思想，一旦被群眾掌握，就會變成改造社會、改造世界的物質力量。

毛澤東

興建南京大橋的人們

——南京長江大橋工地工人、技術人員、解放軍指戰員著文歡呼大橋鐵路橋勝利通車

【據新華社南京四日電】在我國自行設計、自行施工建造的最大的現代化橋梁——南京長江大橋鐵路橋正式通車的大喜日子裏，大橋工地的工人、技術人員、人民解放軍支左、護橋部隊指戰員以及革委會成員紛紛寫文章熱烈歡呼南京長江大橋的建成，是戰無不勝的毛澤東思想的偉大勝利，是無產階級文化大革命的又一豐碩成果。他們用自己的親身實踐說明，掌握了毛澤東思想的我國工人階級，什麼人間奇跡都可以創造出來。

探索深潛水的新路

南京長江大橋南岸潛水工班著文說：我們是建設南京長江大橋的一個普通工班。在歡慶南京長江大橋鐵路橋通車的大喜日子裏，回顧在偉大的毛澤東思想指引下建設大橋的戰鬥歲月，我們潛水工人心情無比激動，千言萬語併成一句話：毛主席萬歲！萬萬歲！

長江水深流急，風大浪大，水下工程十分艱巨複雜，深潛水是大橋工程的三大難題之一。為了給毛主席爭氣，為了大橋建設的百年大計，我們工班幾十個人一條心，高舉毛澤東思想偉大紅旗，發揚工人階級一不怕苦、二不怕死的大無畏革命精神，在解放軍的幫助下和兄弟工班的大力協助下，勇敢地突破了深潛水「警戒線」，為我國潛水事業闖出了一條新路。

在探索潛水新路的過程中，我們在偉大的毛澤東思想指引下，同惡劣的自然環境展開了一場又一場的搏鬥。在上升降壓時，常常出現很大的溫差，一會兒熱得渾身冒汗，一會兒冷得全身發抖。冬天，江水更是冰涼徹骨，深潛水的時候，還容易引起氮氣麻醉。但是，困難再大也嚇不倒用毛澤東思想武裝起來的潛水工人。我們工班的同志牢記毛主席的「什麼叫工作，工作就是鬥爭。那些地方有困難、有問題，需要我們去解決。我們是為着解決困難去工作、去鬥爭的。越是困難的地方越是要去，這才是好同志」的教導，見困難就上，見榮譽就讓。在防洪搶險、清礁層、排除障礙，封江攔截，堵流沙的戰鬥中，人人不甘落後，個個奮勇當先。

在探索潛水新路的戰鬥中，我們一方面努力發揚中國工人階級敢想敢幹的革命精神，另一方面，也腳踏實地的進行科學試驗，集中大家的智慧，解決技術難題。一次，有一個橋墩在施工過程中發生了翻沙現象，資產階級技術「權威」根本拿不出解決問題的辦法。我們工班的同志知道這種情況後，工長宋文廉同志立即組織大家學習毛主席著作，召開工班「諸葛亮會」，研究出水下作業的辦法，成功地堵住了流沙。在我們探索潛水新路的過程中，許許多多生動的事例都說明：用毛澤東思想武裝起來的中國工人階級，有無限的創造力，他們不但是革命和生產的闖將，也是科學技術的主人。

一個技術人員的感受

南京長江大橋工地技術員周餘階的文章說：我生長在一個勞動人民家庭，解放後受到黨和人民的培養，一九六五年從武漢橋梁學校畢業後，分配到南京長江大橋工地實習。在實習過程中，我逐步和工人群眾建立了感情。但是大橋的走資派和資產階級技術「權威」，頑固地推行中國赫魯曉夫的反革命修正主義路線，竭力用名利地位來腐蝕青年。他們在實習生座談會上和個別交談中，常常胡說什麼「熬過三年值班技術員，吃點苦頭就可以當工程師」。「南京大橋將來要提拔一批工程師，就看你們的本事了」。在走資派和資產階級技術「權威」的精神腐蝕下，我的思想開始發生了變化，覺得老呆在現場「搞出息」，學不到東西。於是，就遠離現場，收集資料，死啃外文，認為只有當上工程師，才算有本事，才有前途。

當資產階級想把我拉到修正主義泥坑裏去的時候，工人同志們滿懷着無產階級的感情，經常找我談心：「小周，這陣子怎麼不見你到工地上來了？辦公室不能坐久啊，這樣下去同我們工人同志的『味口』就不一樣嘛，當心變質啊！」工人同志們語重心長的話，一針見血刺中了我的要害，給我敲響了警鐘。

偉大領袖毛主席指出：「卑賤者最聰明！高貴者最愚蠢」。這是顛撲不破的偉大真理。知識分子只有和工農兵相結合，才能發揮自己的作用，否則必然一事無成。南京長江大橋鐵路公路兩用橋很長，打樁的任務極其繁重。過去，閉門定[illegible]根據外國資料編制打樁工藝，嚴重脫離我國實際情況，施工中碰到很多問題。而所謂「專家」、「權威」你推我，我推你，遲遲解決不了問題，給施工帶來很大困難。我們引橋基樁小組[illegible]到工地後，和工人同志一道勞動，根據老工人長期打樁經驗，在工人同志的幫助指導下，總結出了一套行之有效的打樁經驗，大大提高了工作效率，為勝利地完成龐大的引橋基樁施工任務創造了良好的條件。

偉大領袖毛主席最近指出：「從舊學校培養的學生，多數或大多數是能夠同工農兵結合的，有些人並有所發明、創造，不過要在正確路線領導之下，由工農兵給他們以再教育，徹底改變舊思想。」毛主席的這一光輝指示，是反修防修的百年大計，給我們指明了革命化的方向。在參加南京長江大橋的建設過程中，在某種程度上，我雖然得到了一些鍛鍊，接受了工人階級的一些再教育，但是，還必須進一步徹底改造世界觀。我決心在毛主席無產階級革命路線的指引下，虛心地接受工人階級的再教育，當一輩子工人的小學生，把自己鍛鍊成為一名堅強的無產階級革命戰士。

南京長江大橋北岸基地隊全體工人的文章說：南京長江大橋的勝利建成，充分說明了「群眾是真正的英雄」，從我們北岸基地隊土法試製預應力梁的鬥爭實踐，就清楚地證明了這一點。

土法試製預應力梁經過

[illegible]洋框框，把一片梁分三段製造。我們工人看到他們以貪大求洋，抵制黨的自力更生、勤儉建國的方針，十分氣憤。我們堅持勤儉建國的方針，以天為廠房，以大地為戰場，擺開了土法試製預應力梁的戰鬥。

鋼絲張拉是製造預應力梁過程中的一個關鍵，張拉力控制的準確與否，直接影響成品的好壞。在試製過程中，出現了滑絲的現象，資產階級技術「權威」研究來研究去，束手無策。於是，他們就打退堂鼓，胡說什麼「滑絲過不了關」，南京大橋不一定要用預應力梁。我們工人根本不理那一套，大家遵循毛主席「人的正確思想，只能從社會實踐中來」的教導，發動群眾性的試驗，[illegible]進行試驗。我們工人經過幾十個日日夜夜，數千次的試驗，終於克服了滑絲現象。我們工人終於掌握了整片生產預應力梁的規律，使預應力梁的製造達到了世界先進水平。而資產階級技術「權威」搞的所謂「流水線」，一片梁也沒有生產出來就流產了。

五噸多重巨字裝上大橋

[illegible]南京長江大橋工地支左部隊全體指戰員的文章說：南京長江大橋的建成，是毛澤東思想的偉大勝利。工人們為表達無限熱愛毛主席的深厚無產階級感情，要在大橋的鋼梁上裝上「偉大的領袖毛主席萬歲」十個金光閃閃的大字。當時時間緊迫，任務重，每個字有八米見方，約五噸多重，資產階級知識分子提出了種種困難。我們堅決依靠工人群眾，發動群眾自己動手，自己設計，堅決支持工人們的首創精神，結果只用了十天時間就完成了原定需要半個多月的任務。我們在支左工作中，堅決支持工人群眾破除洋框框的束縛，鼓勵工人群眾大膽革新。例如，為了拆移一個「龍門吊架」，要經過六道審批手續[illegible]

既當「官」又當老百姓的河北革委邢燕子

河北省、天津地區和寶坻縣革命委員會委員邢燕子（左二）在被選為革委會委員以後，仍常和普通社員一道參加勞動，緊密聯系群眾，保持勞動人民的本色。她牢記毛主席「既當『官』，又當老百姓」的教導，每次開會回來，也總是先到田裏和社員們一起參加集體生產勞動，一起學習毛主席著作。

新風集

新社會　新家風

廣東省[illegible]公社[illegible]大隊[illegible]　張淑芬

我爸爸是生產大隊和公社的幹部，是個老黨員[illegible]代表，是個[illegible]他敢於造別人的反，他不肯造自己身上的反。家裏的事，總是他一個人說了算，別人的意見他常常不聽，可他的意見別人非聽不行。在和爸爸這種舊思想作風的鬥爭中，我也有私心，怕鬧翻了，父女不和，外人笑話。爸爸呢，還拿這一些當老本，常說：「家有千口，主事一人，古來如此。」

今年三月，我出席了省軍區召開的學習活用毛澤東思想積極分子代表大會。[illegible]公社紅樓大隊的張祥同志在大會上介紹他們大隊一個新媳婦造老公公舊思想的反的動人事迹，對我啟發很大。我想，不敢造爸爸舊思想的反，就是保護「四舊」。我又想怎樣造法呢？毛主席教導我們說：「我們的任務是過河，但是沒有橋或沒有船就不能過。不解決橋或船的問題，過河就是一句空話。」我決定用張祥這個材料當「船」，來完成「過河」的任務。

我回到大隊就向全體社員傳達了大會的精神，同時講了張祥同志介紹的新媳婦造老公公舊思想反的動人的事。爸爸也參加了這次大會。會後，我問爸爸說：「你聽了以後，受點啥教育？」爸爸說：「新媳婦造老公公的反，造得好。」我一聽爸爸上了「船」，就趁熱打鐵對他說：「你今天晚上組織全家學習學習，好不好？」爸爸一聽要組織全家學習，好像有點緊張似的，推托道：「還是你組織吧，我還有點……」說半截就停下了。我立刻接過來說：「還有點放不下架子，怕丟了『權威』，是不是？你是組長，要引火燒身嘛！」爸爸覺得沒有理由推辭，就答應了。

晚上，生產隊的會剛散，我就急忙往家跑，想聽聽爸爸是怎樣鬥私的。走到窗戶下，就聽爸爸說：「昌圖紅樓大隊那個新媳婦才真是革命的呢，敢造老公公的反，那真是大民主！可是咱家，我聽說，還有人怕我，怕我幹啥子，有意見就提嘛，從今以後我要放下老子的架子，打破家有千口，主事一人的老規矩。如今是新社會嘛！大家都要管家，我要交權了。」我有點憋不住，一邊笑，一邊闖進屋裏說：「爸爸說得好，新社會要有新家風，我們要建立毛澤東思想的家風。爸爸是家庭學習小組長，不是要交權，而是要掌好毛澤東思想的權，今後做事情，想問題，不論男女，不分老少，誰說的符合毛澤東思想就服從誰。」哥哥說：「我[illegible]

[illegible]

各地通訊

博彩狗的故事

談到女人，丁月恭[illegible]

[illegible]

瀚海雄風　梁羽生

第四回：苦酒又添豪傑淚　春波未逝故人情

[illegible]

果人　萬太鄉

二〇四　起疑

[illegible]

香江買錄　萬多聞

[illegible]

小說林

親兄弟　高旅

唱歌

[illegible]

離　宛淑

[illegible]

都市快鏡

漏煤氣　王小三

[illegible]

六姑娘扮書院女

懵人新記

[illegible]

彩燈爭輝祝國慶

丁 路

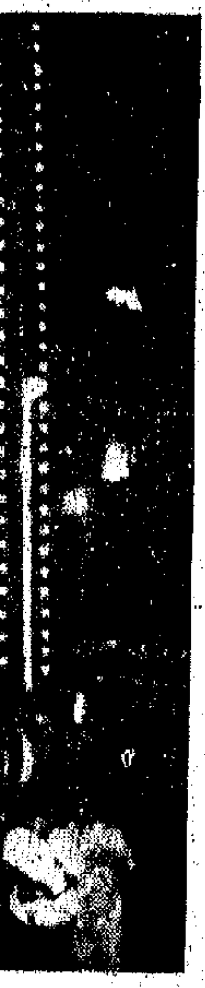

顆顆紅心向北京

蘇毓生

↑工人階級永遠忠於毛主席，毛主席和工人心連心。首都工人揮動着紅彤彤的「毛主席語錄」，高呼「毛主席萬歲！毛主席萬歲！萬萬歲！」他們表示要緊跟毛主席的偉大戰略部署，進一步落實毛主席的一系列最新指示，搞好工廠的鬥、批、改，奪取無產階級文化大革命的全面勝利。

←偉大統帥毛主席和他的親密戰友林彪副主席走上天安門城樓，同工人階級和革命群衆代表親切見面。人們激動地歡呼：「毛主席萬歲！萬歲！萬萬歲！」

熱烈慶祝中華人民共和國成立十九周年

←首都工人階級的遊行隊伍，高舉偉大統帥毛主席的畫像，揮動着紅彤彤的「毛主席語錄」，意氣風發，鬥志昂揚，接受偉大領袖毛主席的檢閱。

←大海航行靠舵手，幹革命靠毛澤東思想。參加國慶遊行的工人羣衆，在大會開始前認真學習毛主席語錄。他們決心按照毛澤東思想統一認識，統一步伐，統一行動，緊跟偉大領袖毛主席，奪取無產階級文化大革命的全面勝利！

←偉大領袖毛主席和他的親密戰友林彪副主席批准邀請來京參加中華人民共和國成立十九周年慶禮的優秀工農代表，懷着無比幸福的心情在天安門城樓上觀禮。

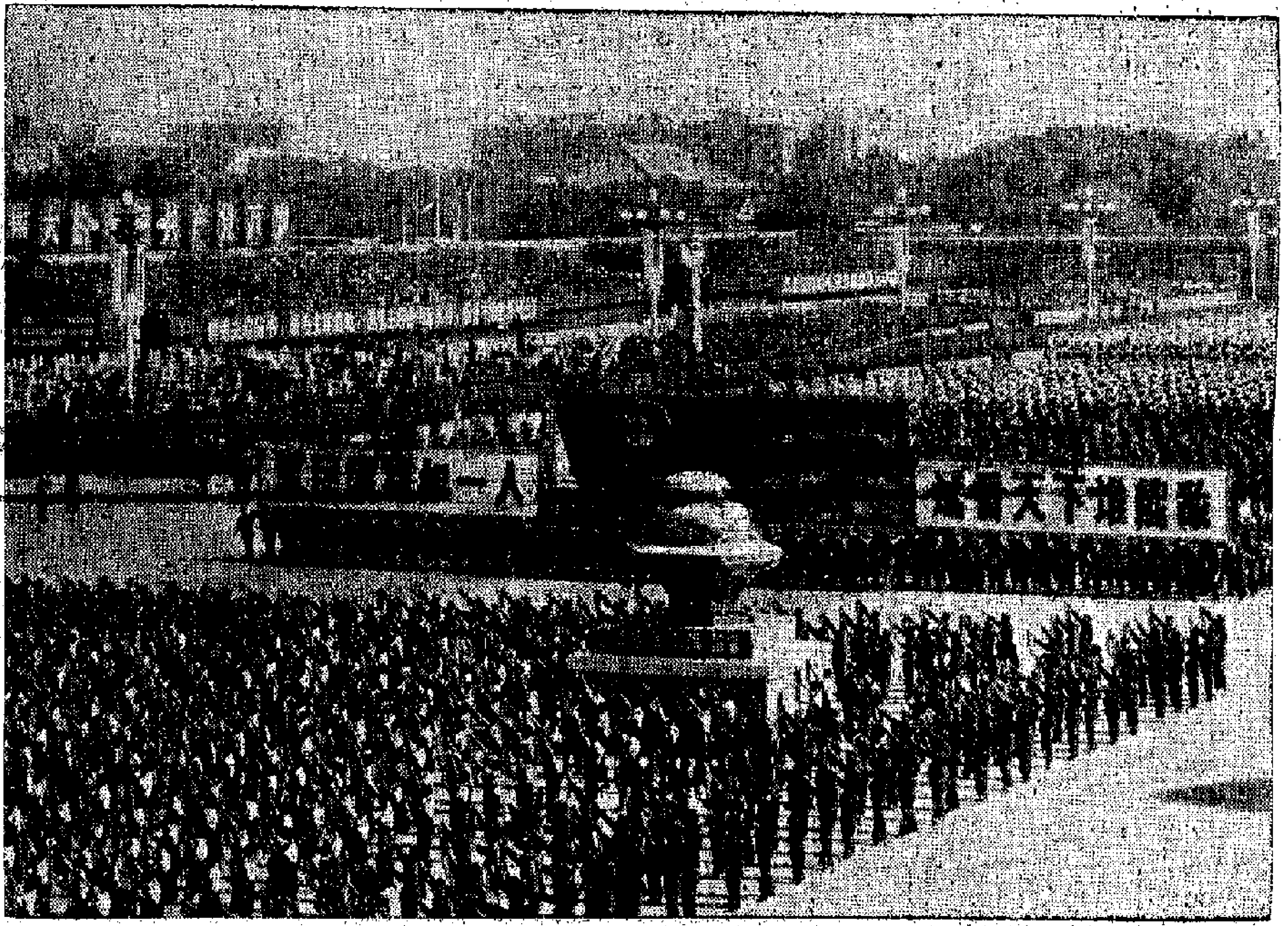

↑「軍民團結如一人，試看天下誰能敵？」我國億萬軍民遵照偉大領袖毛主席的教導，熱烈展開「擁軍愛民」運動，軍民團結一心，築成鋼鐵長城，保持高度革命警惕，隨時準備堅決、徹底、乾淨、全部地消滅一切敢於進犯我國的敵人！一定要解放台灣。

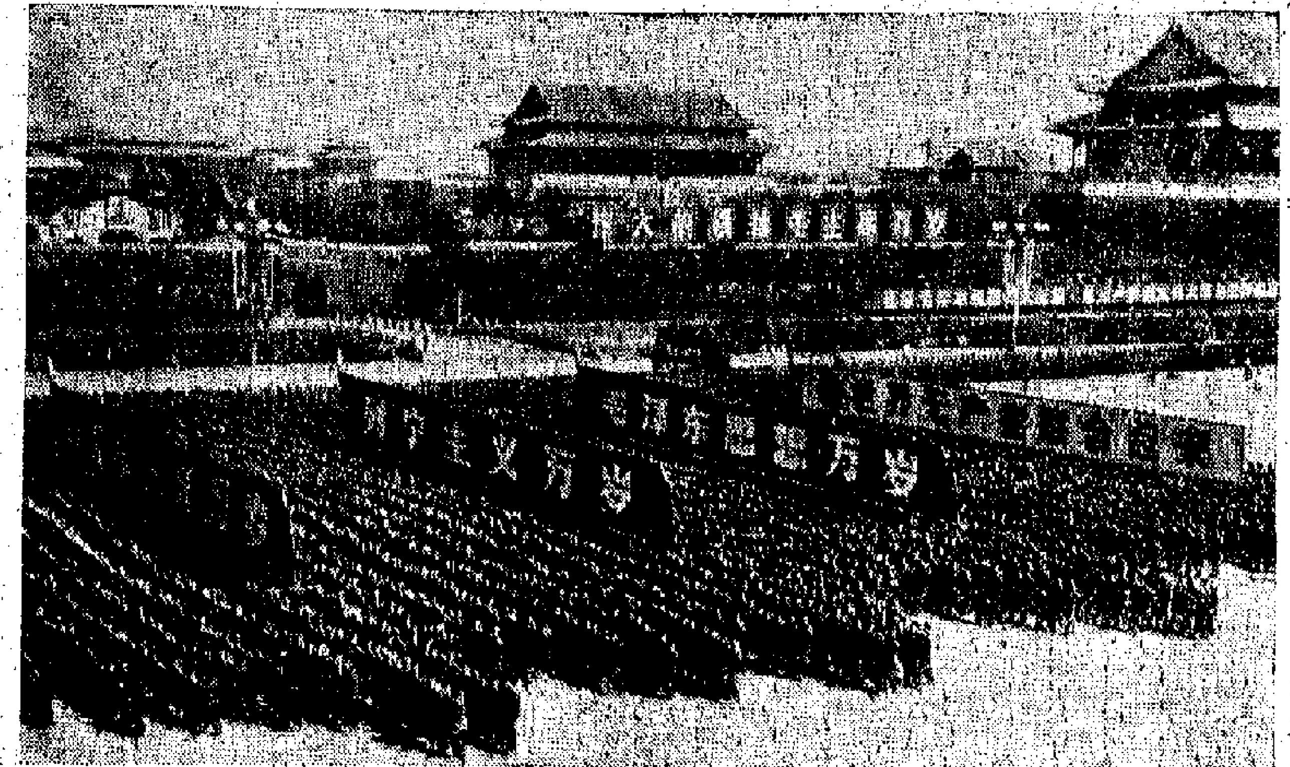

→首都國慶遊行隊伍，高擎着大型字標通過天安門廣場，表達我國革命人民永遠高舉馬列主義的大旗，永遠高舉毛澤東思想的偉大紅旗，同全世界革命人民一道將中國革命和世界革命進行到底的堅強決心。

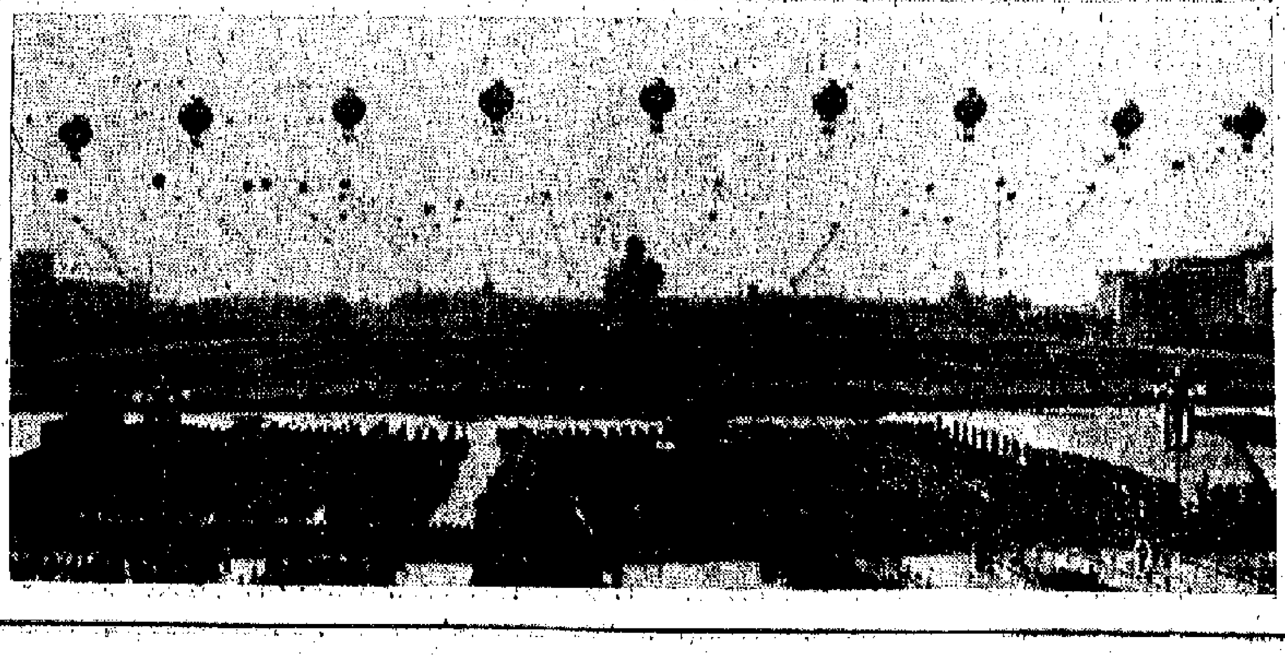

→十月一日首都廣大軍民歡聚在雄偉壯麗的天安門廣場，隆重、熱烈地慶祝中華人民共和國成立十九周年。

美國大選中的爛頭蟀

余以謙

一知半解

美國的總統選舉下月五日就要投票了。由於約翰遜領導的民主黨執政以來，內政外交到處碰壁，陷於走投無路的困境，美國選民對約翰遜的副車漢弗萊出面競選，感到厭惡，被迫在豺狼之間作一抉擇，造成尼克松這次當選的機會較高。

值得注意的是：一向以種族歧視而臭名昭著的前阿拉巴馬州州長華萊士，以「獨立黨」的姿態，組織第三黨——獨立黨，出來和尼克松、漢弗萊競選。據九月十四日「紐約時報」估計，如果在目前投票的話，尼克松在全美五十州可得到三十州的支持，即在五百三十八名選舉人中，獲得三百四十六票。其次就是華萊士，可得八個州共七十七個選舉人的支持票。漢弗萊居末，只得六個州的四十二票。

九月二十三日的「新聞週刊」也估計，華萊士比漢弗萊獲得更多選舉人支持。

華萊士擔任阿州州長時，以親自把守阿州大學阻止黑人入學而臭名遠揚。他今年四十九歲，空軍出身，是美國種族主義者最集中的代表，反共反民主的急先鋒。一九六三年他當選阿拉巴馬州州長時，公開聲言「我無論在過去、現在和將來，都徹底支持人種差別政策，實行這種政策，鼓吹這種政策。」他又說：「只有維持黑白隔離，讓白人和黑人隔離，才有幸福生活。」

華萊士所持極端反動的種族優秀論，和希特勒的大日耳曼民族主義是同樣的貨色。他統治下的阿拉巴馬州，有「小南非」之稱，成為美國南部典型的種族歧視州。他的反動主張深受代表美國南部農場主、大資產階級利益的極右派的欣賞。所以，他能一直當選阿州州長，當得於州法律規定，不能一再連任州長時，他卻支持他的老婆拉利恩出來競選，當選後實際上仍由他在幕後操縱州的事務。今年五月，他的老婆患癌症死了，華萊士索性走到台前，由極右派、種族主義者、南部大農場主聯合支持，組織第三黨——獨立黨，利用民主黨身價空前下跌，共和黨亦不為選民所喜和對美國現實普遍不滿的情況，打出新法西斯主義的招牌和煽動的政治主張，出而競選。

他在州兵的嚴密保護下，到處演說，公開叫囂：「只有我當選，才能維持法律和秩序。」他強調必須維持種族主義，用最大的暴力鎮壓黑人和窮人，以維持中上層白人的「幸福安靜的生活」。他主張加強各州的州權，反對聯邦政府過多地介入州的事務。他抨擊約翰遜鎮壓黑人還遠遠不夠，說如果他當選，就要採取「鐵腕手段」。

他對美國當前的黑人抗暴鬥爭和學生、華人運動極端害怕，認為約翰遜的鎮壓手段還遠不足。在外交政策上，他又抨擊約翰遜不敢放手在越南大幹。如果照他的主張，越戰早應「結束」云云。

華萊士的政策，其實就是法西斯主義。目前，美國的階級矛盾發展到十分激烈，美國人民、特別是黑人和青年的革命覺悟一天天提高，統治者面對這種形勢手足無措。華萊士即以極右翼的代表人物的面目而出現，妄圖用更大的暴力，甚至用戰爭解決國內外階級矛盾。

華萊士之流的出現是美國階級鬥爭發展的產物，不足為怪。

現在他的新黨已在四十五個州正式登記，到投票之前，預料可在四十九州登記。據美國報紙預測，他這次競選實力還不能與尼克松之流匹敵。但在將來，即美帝國主義進一步陷下去的情況下，大財閥們是可能把華萊士捧上總統寶座的。如果這樣，壞事可變成好事。美國的階級矛盾將更加尖銳化，美國人民的革命高潮必將加速到來。

大公園

瀛海叢談

保守得最好的秘密

堅子

一九六五年九月梢的一個黃昏，一群香港的中外記者乘飛機離開了廣州，飛向北京。飛機的中途站是上海。在南京的上空，他們從機中俯瞰，看見下關江面有五六處燈火輝煌，機上乘務員告訴他們，這是正在建築中的南京長江大橋，燈火輝煌處是已經建出水面的橋墩。

這些記者們聽到過武漢的長江大橋，重慶的長江大橋。南京的長江大橋，這還是第一次聽說。沒有想到，不聲不響，五六座橋墩已經出水了。

有人說：「這是世界上保守得最好的秘密。」

南京下關的長江江面，寬度超過一英里，水深流急。在這裏修一座大橋，國民黨連想都不敢想。日本帝國主義和美帝國主義為了榨取中國資源，曾經考慮過，但也知難而退。

長期以來，人過江乘輪渡，火車過江也靠輪渡。走過京滬鐵路的人都知道，火車一到江邊，就要停下來，卸去車頭，然後用另一個車頭把車輛推來拖去，分成平行的三列，然後再推到渡輪上去。把車輛推上渡輪也不簡單，又要經常保持輪面和碼頭的高度一致，又要保持渡輪的平衡。渡輪駛到對面，那邊用火車頭拉上岸去，又同樣要保持渡輪本身的平衡以及它和碼頭的平面。這樣火車過一次江，總要三幾個鐘頭。

同時，一艘渡輪載重有限度，也就間接限制了一列火車的拖載量。記得有一次從天津去上海，坐了一輛加掛的車廂，排到第十三節，一次過江只能載十二節，我們就被甩了下來，停在浦口，在一節既無電又無水的車廂中過了一夜。

南京有了長江大橋，這樣的情況就一去不復返了。

南京江面雖然是一英里多點，但橋下要駛大輪船，橋身必須相當高，兩頭的引橋就必須很長。因此，全橋長六千七百多公尺，約四英里半，比世界聞名的美國金門大橋還長四分之一英里。

去年秋天，一位澳洲的公路專家舍拉德訪問中國，曾參觀了大橋工地。當時，全部鋼梁結構已經完工，工地的負責人告訴他全橋定於一九六九年初完工，現在提早了三個月通車。

據這位澳洲公路專家說，在南京修長江大橋的工程是艱巨的。江面寬一英里以上，水深一百到一百三十呎，水下還有一百呎的淤泥，才到岩石。

南京大橋和武漢大橋一樣，是雙層的：下層可以平行駛兩列火車，上層是公路，可以並排行駛四輛汽車。橋從橋基到上層的公路面高三百六十呎，橋墩高二百四十五呎。

這座大橋有幾個特點：它是全中國最長的橋，在世界上也是名列前茅的。

它的全部建築工程，都是由中國人經手，一個外國技術人員也沒有；而且不少技術人員是工人出身的新興力量。

建橋的設備，全部是中國生產，都用合金鋼。現代建橋的鋼材，就是中國鋼鐵工人所煉出的低合金鋼。正如我們以前所指出，中國低合金鋼的技術水平已超過了世界……這就保證了……方面建設的鋼……

微塵與大氣

恪文

空中飄浮着的微塵，一般都認為它是有害無利的東西。其實，微塵給人們的好處，遠遠超過它的害處。

微塵給我們的最大的恩惠，莫過於致雨的現象。這是實驗證明的結果，空中的水蒸氣，至少要多到百分之……才可能……可是，在這自然界的大氣圈裏高空雲層中——最大的濕度，也大不過百分之百二十的。所以在自然界裏面，要是沒有灰塵存在，就不會有雲霧出現；沒有雲霧出現，就沒有雨澤下降；沒有雨澤下降，那末我們這個世界，將成什麼景象？

自然界的空氣，當然不是絕對清潔，常有微塵飄浮着，可充水汽的凝結核心，所以相對濕度即使不到百分之百的程度，凝結作用，就可發生。這些微塵的來源，當然都不出地面。分別起來，大致可以別為三個大類。

第一類最重要的也是最多的凝結核，就是燃燒結果物的二氧化硫、二氧化碳和五氧化二磷這類東西，和由海洋浪花，飛散空中，水份蒸發而剩下的食鹽。因為這兩類東西都對水有強大的化學親和力，統叫做吸水性核。此類凝結核子，在相對濕度百分之七十時，即能吸收水汽，這種吸水性核的半徑最大的有萬分之一厘米，最小的千萬分之一厘米。

第二類凝結核是一種細緻密的晶體，像雲母或石英等等，這是從空中從水汽直接凝固成冰晶時的核子，大致和吸水性核子的半徑相同，但存在量極少，每一立方厘米中至多不過十顆，或更少，每百立方厘米中還有一顆。

第三類就是中性微塵，其顆粒雖較大，但無特殊的化學親和力，……結作用……

吸水性核，在平常環境中，因吸水性核的常有存在，故在水汽的凝結現象中，不佔重要地位。

吸水性核為最重要的凝結核，因為這類核子在凝結作用中，非僅是以減小水汽附着面的曲度，而降低其飽和水汽的分量，並且因為它吸收了水汽，即成為一種溶液。這也是通常的原理，水中溶解了溶劑，由於溶劑與水的分子間吸力，使水面的飽和水汽量，也要變小；同時，溶液中的溶劑，已在游離狀態，帶有電荷，因此，使水滴表面的……作用，更易進行。

吸水性核存在的數量，要看各地方的環境而異，同一地點，又因季候風向而有出入。大凡在荒山野地，冰雪封閉的極區，每一立方厘米，不過幾顆；在都市中，卻以數十萬計。一般大都會由於凝結核極其充斥，所以濃霧特多；並且因為凝結核密度大，每顆核子所吸着的水必少，也就是溶液濃度必大，所以這種水滴顆粒小，密度大，最不易蒸發。至於鄉村田野的環境，人煙稀少，凝結核的密度，就大為減少，即使有霧，也極易消散。

各地的微塵密度，大多以冬天最大，夏季最小。這是因為冬天的氣流穩定，所以微塵密集在低空；到了夏天，有對流運動，使微塵分散在更大的空間，所以地面層的微塵密度特形減少。在晝夜之間，也因同一原因，早晨的微塵較多，下午最熱的時候最少。

微塵和大氣的其他成分，對於太陽輻射的短波光，具有散射的能力，因此在地平以下的日光，也能被送進我們眼簾，換句話說，把我們的白晝延長了，在晨光熹微和暮色朦朧之中，……仍能繼續他們的工作。

純粹大氣是一種不良吸收體，對於任何種輻射光，都很少吸收的能力。空中因為水蒸氣和微塵的存在，使我們生活所在的大氣圈，含有現在的熱力，保持適可的氣溫。要是沒有微塵和水汽的存在，我們大氣圈的溫度，至少要比現在冷下十度左右。

以上兩種微塵給我們的恩惠，當然遠不及凝結水汽的重要，也不是微塵所單獨完成的功績，可是我們也不能不感謝它。

鳳凰新片「沙家浜殲敵記」中一畫面

美國黑幕之二

約翰遜親信大貪污案

七、從一介寒士到百萬富翁

民主黨的一些參議員，也有民主黨的副秘書麥唐納給他們傳遞消息，加以阻攔。麥唐納出身於北部，原是鮑比．貝克手下的一名工作人員，到了一九六二年，貝克知道此事，便將麥唐納解僱。參議員這樣拉斯向民主黨參議院領袖曼斯菲爾德抗議，也無濟於事。

不僅是在華盛頓，就是在華盛頓以外的更廣泛的政治戰線內，鮑比．貝克也一樣露骨地為參議院保守派的「核心」小組服務。美國有一個雜誌指出：「鮑比．貝克為了替石油商服務，不惜把觸角伸到全國範圍。」邦隆克．摩斯也有這樣的經驗。一九五八年，摩斯在猶他州出馬，競選參議員。鮑比．貝克秘密從華盛頓派人前往猶他州，給予摩斯一萬美金，作為摩斯的競選基金，購買電視演播的時間。摩斯本來很高興，但是，這一萬美元在真正付款時，原來還有條件：「如果接受了這筆贈款，那麼，將來參議院在討論補償石油商百分之二十七．五的法案時，應該採取支持補償的立場」。這一條件，明文寫在一張借紙上，必須簽字。摩斯拒絕如此控制，因此沒有拿錢。

不僅摩斯曾有此遭遇。後來，貝克案東窗事發，進行調查，共和黨要求傳召新罕布什爾州參議員麥金泰出席作證，以便詢問貝克使用競選援助金，來收買參議員對某些案件的支持或反對。但民主黨方面拒絕了共和黨的要求，為鮑比．貝克張開了一張保護傘。這是因為鮑比．貝克最後雖然垮了，但某些組織——參議院的「核心」組織不過是其中之一，還要「神酒莊嚴」地繼續維持下去。

× × ×

一介貧寒公務員，到底使用了什麼方法，能在不到十年的時間內，一躍而成百萬富翁；不但僱用了美人般的女秘書，而且家庭舖着價值六千五百元的地毯，這上述鐵掛等等，一共花了二百八十元的錢幣，這些錢都來自何處呢？

根據參議院的調查結果，答案即是，這些錢都是別人的錢，作為賄賂的……以及許許多多的銀行經理，一給就是十萬美元；而且向他們借款，……如有盈餘，則由他們再行補足；如有虧損，則作為鮑比．貝克的外快。在這樣的條件下，……

看一看鮑比．貝克的財產情況，對於文件加以分析的結果，鮑比．貝克在贈據與一般公僕並不兩樣。一九五四年五月三日的數字是一萬一千二十五元。而且就是這筆數字也並不是得都是現款。他有一輛七百美元買的舊車，還有一百二十股股票，共合五千元。他當時的年薪是九千元。

一九五五年，由於約翰遜的照顧，他接任參議院民主黨書記，前途就寬闊起來了。他的薪水增多，但直到最後，年薪也最多是一萬九千六百元；重要的是自那時起，卻有了各種進款的路線。從結識約翰遜起的五年，即到一九六〇年九月為止時，鮑比．貝克的財產達到二十七萬八千四百七十六元。平均每一年儲蓄五萬元。

（註）林登．約翰遜即現任美國總統，他在五十年代時期，曾任民主黨參議院議員團領袖。

白文節錄

‧時集之‧

其實與詩話類「順口溜」，每有似通非通，令人噴飯之作。今舉其「代表作」「辭後四絕」如下，以見一斑：

（一）時來到處人親近，運去迷塗亦不歎，軍界人才輕下狗，民國法典繞中天。

（二）無端酸城遭事變，官府屈服匪人前，瘋病滿目無人問，兩破家亡有誰憐。

（三）蓋穴人多元首願，下車無策向誰言？堂堂鑒史團玩笑，官場當作戲場看！

（四）青山石上磨刀劍，枕戈待旦五更寒，將下受辱非本願，吹鬚乞食心不甘。

吳當以此「辭後四絕」向其秘書長張其鍠索和，張擱置不理，一日吳偶往張處，翻閱案頭文件，見張於其詩稿批「一部鼓吹」四字，蓋譏其詩有如「鼓吹」之粗俗也。

雖然如此，此四詩亦有可談之處。一、三兩首內容均為當時時事。第二首所紀乃土匪孫美瑤所為之「臨城劫車案」，車上有外人十餘，孫俘之去要挾北洋政府，終如匪願。孫美瑤旋被收編為軍官又得大量贖金。第三首所紀則為黎元洪被馮玉祥「逼宮」逃天津之事，直系政客擁擁曹錕為總統，吳不同意，卻無阻撓，因此以詩洩憤。

第一首為吳佩孚對「民國」之謳歌，「軍界人才輕下狗，民國法典繞中天」，此雖粗俗，亦紀實也。

熱風冷雨

水天

地位轉變

威爾遜警告工黨大會說，他的政府不受工黨大會的決議約束。因為他以工黨領袖的身份被擢上英國首相的高位時，就成了英國的小夥計了。

留下題目

湖底陸遺公會宣布撤銷與英出口貿易部談判，但拜與「其他」「進行談判」。湖海議員的選票，仍然有得「炒」也。

半斤八兩

漢弗萊嘲笑美國第三黨副總統候選人李梅是採子戰爭狂人。李梅如果回罵漢弗萊，材料一樣不少。

美黑人學生佔校舍

楚鶴

伊利諾州厄巴納市伊利諾大學黑人學生會，九月初曾經佔領伊利諾大學的幾個休息室和娛樂室，抗議大學校方的種族主義政策，到了九月十日，有三百多名黑人學生被警察抓去，被控以所謂「暴徒行動」的罪名，伊利諾大學黑人學生協會已發表聲明，反對這個莫須有的罪名。

……系學生戴維斯．艾迪森是黑人學生協會主席，高年級法學學生與校方的衝突，據「記者報」記者說，黑人……於五月二日，當時，黑人學生協會的一個建議：本學期增加約五百黑人新生入學。到了入學時，校方給予的居住條件非常惡劣的……月六日，黑人學生協會代表同校方人員再度開會。校方又同意黑人學生協會的一些建議，……由當地黑人區租取，……有三分之一……中包括五百黑人新生，……

艾迪森說：「黑人學生分配到的是宿舍間和縫紉室一類的地方。」

黑人學生對此異常不滿。既省，黑人學生協會在學生會舉行大會，通過大會立即變成了一次佔領的行動。當時，黑人學生要求立即會見校長……

……黑人新生以資助等等，黑人學生協會代表已經達成的協議，特別是有關資助低入息的黑人學生的具體計劃。」

黑人學生協會發言人說：「八月份最後幾個星期，是黑人學生入學最關鍵的時刻，……最重要的……去了。」

九月五日，當新生開始搬入學校時，許多人在宿區和補助上遇到了嚴重問題。黑人學生協會代表說，其中一些黑人學生沒有在學校分配到住宿的地方。另有許多黑人學生，被分配……

「四眼」俱全

廣東先生

〔節錄自「新晚報」〕

一個什麼「國際科學管理協會印度洋太平洋區會第三次大會」，目前在大會堂開幕，其中不少花絮，頗堪捧腹。

某報在報道此一盛會的消息時，不知是報記者有心挖苦，還是「手民之誤」，說參加開幕儀式的諸色人等為數「遠到一千抱人」，……「一抱」，顯然是倒扁招，但也糊塗了一點。……在樂隊吹打聲中，給一千抱人擁上講台……

戴麟趾「躬逢盛會」，備致揄揚，自由鬼子「Good」。他說：「本港幾乎太忙於成就方面，而無暇或忽視我們管理方法是否健全。」這個以「國際科學」……「本港」獨能一枝獨秀而「依然而成就」，用戴麟趾的話來說，當真是非常「Good」。……會場上的「新台」佈置，在老記的筆底下，描繪得「莊嚴而美觀」：……叫做非常「順眼」；花花綠綠的幾根野草，……當然很「順眼」，但是，「從二樓望下去，有不少都是光頭佬」，這就是「搶眼」；「前面黑壓壓一片和最後四五排座位穿着淺白色……的大學旁觀生大不相同」，難道不是「刺眼」，……可惜老記不夠精靈，當堂「走眼」，「百分九十八以上均為男士。」說者曰：「大概女士們對於如此管理有興趣，對科學管理則大感乏味。」……據說，百分九十八的男士中，……於是又成為老記眼中的「奇景」。……

一批新歌

金建

新歌源源不絕而來。我們在九月二十五日的「人民日報」上，看到以整版刊登的歌曲八首，在國慶前夕選登這些歌曲，顯然是不平凡的。

從歌曲的內容和排列上，也可以看到今天我國政治生活一斑的。

第一首：「工人階級是領導階級」，是毛主席關於發揮工人階級在一切工作中的領導作用的語錄譜曲，由首都工人毛澤東思想宣傳隊北京供電局全體革命戰士譜寫的。第二首：「這樣的知識分子，工農兵是歡迎的」，這又是一首語錄譜曲，所譜寫的是關於知識分子要再教育這一條語錄，由袁方譜曲。第三首是「農業學大寨」，由李紅寫詞曲，是一首歌頌而又帶有民間風格的革命歌曲。第四首是：「中國人民解放軍是戰無不勝的隊伍」，是為林副主席給郭沫若題詞譜曲的，譜曲者兩個人當中，有一個是歌唱家賀世聰。第五首是有關全國一片紅的歌曲：「人民江山萬代紅」，譜曲者是一對老「搭檔」：王茂、唐訶。第六首是：劫夫曲、韓笑、革非詞的「我們一定要解放台灣」，韓笑是廣州部隊海上文化工作隊的人，這首歌曲表達了我國人民堅決要把紅旗插到台灣去的決心。第七首：「認真搞好鬥、批、改」，也是劫夫曲，這是歌唱現階段文化大革命中心任務的一首作品。第八首則是我們熟悉的「草原上的紅衛兵見到了毛主席」，這首歌曲叫人感到各族革命人民熱愛毛主席的那份熱烈的感情，象徵了我們國家的統一與無比的團結。

這八首歌曲相信都會受到廣泛的歡迎。有關工人階級必須領導一切和知識分子要再教育的語錄，就是我們要好好學習的，也是我們要好好背誦和歌唱的。

劫夫的另一首新歌「認真搞好鬥、批、改」，節奏的處理是大開大合，曲調跌宕有致，風格很獨特。

「中國人民解放軍是戰無不勝的隊伍」是一首軍歌，風格的歌曲作品，自然、爽朗、有力，用了很多威嚴性的音型，好像一支大軍邁着雄壯的步伐，勇往直前。「我們一定要解放台灣」也是一首進行曲型的歌曲，旋律堅決而有力，中間為了感情的變化，在表達「我國神聖的領土，我們決不容美帝霸佔」一句時，用了深沉的曲調和小調式，表示了憤慨的情緒，後面則繼續用了加強符號，會聽起來越高亢，顯出一定要解放台灣的決心。

古代的球戲

徐益壽

文史小札

西漢時有個大軍事頭目霍去病，出身貴族，一點也不知道體恤兵士。在塞外作戰時，部隊被圍絕糧陷於危急，他還開闢球場，打球作樂。「史記」紀此事，說是「穿域蹋鞠」。穿域就是修築地下室，蹋鞠就是踢球。據顏師古說，鞠是皮革製的，裏面裝的是毛。這說明漢代已經以踢球為通行的娛樂，至於原起，還更在此以前。據「漢書」藝文志兵家列有「蹴鞠」二十五篇，可見早有關於球戲的專書。蹴與踏意義相同。有人說始於黃帝，那是附會，說起於戰國時，較為可信。為什麼將這書列於兵家呢？據說因為是供軍中無事時練武用的。這樣的古書，無疑早已失傳了，後來也沒有人再寫。

唐代打球更為盛行，從宮廷到軍隊，都作照例的典禮。初唐蔡孚有打球篇，其中有句云：「奔星亂下花場裏，初月飛來畫杖頭」。知道已由蹴球而變為打球了。

當時一般打的是馬球，女子也不例外。後蜀花蕊夫人的宮詞說：「自教宮娥學打球，玉鞍初跨柳腰柔。」韓愈在徐州軍幕中給僕射張建封的詩說：「汴泗交流郡城角，築場千步平如削。短垣三面繚逶迤，擊鼓騰騰樹羽旗。」……「球驚杖奮合且離，紅牛纓紱黃金羈。側身轉臂著馬腹，霹靂應手神珠馳。」這球場的佈置也寫出了，想見健兒競馬爭球的局面。到了晚唐，女詩人魚玄機的詩說：「堅圓淨滑一星流，月杖爭敲未擬休。」打球的……今，不知道究竟是怎樣打法。不過球場上有球門，以打過球門為勝，大概是可以肯定的。玄機的詩前兩句所描繪是球和打球杖的形狀，頗像現在西式高爾夫球，末兩句「無端入門今已了，……爭取最前籌」。

最前籌也就是王建宮詞所謂「第一籌」和頭籌。「中山詩話」載有人嘲笑皮日休的詩：「八片尖皮砌作球，火中燖了水中揉；一包閒氣如常在，惹踢招拳卒未休。」這詩以皮日休的姓名為戲，看來與現在皮球的製法也差不多。

宋代不大見打球的正式記載，只「水滸傳」的開始藏着高俅因精於此技，被徽宗寵幸，爬到大官。他本叫高毬，就是因為會打球而得的渾名，做了官才改為高俅。看這段記載，似乎後來的球戲只重在巧於接球，以熟練博人喝采，離古代練武的原意又遠了。南宋……有所謂圓社就是這種。

另外有一種游戲的球，是在室內作為酒令的。劉禹錫拋球樂詞云：「五綵繡團圓，登君玳瑁筵。最宜紅燭下，偏稱落花前。上客如先起，應須贈一船」。據詞所描寫，知道「拋球樂」是一種酒令，以後「拋球樂」就成為詞牌名之一。「拋球樂」怎樣分勝負就不得而知了。宋詞中的「拋球樂」與劉詞的格調完全無關，也另是一種……

普慶　即日公演　港九各界慶祝中華人民共和國成立十九周年大會　主辦　遊藝會　時間：二時　六時半　九時正

珠江　今午十二時半四時　國民故事巨片　百花齊放　明午十二時半四時　民間故事巨片　七彩胡不歸　芳艷芬、珠寶興

南華　今午十二點四場　地雷戰　南方公司發行

南洋　今天十二時半早場　倫理文藝片　大富之家　傅奇　石慧主演　明天早場　新奇偵片　夜夜望娘歸　白燕　李清

高陞　即日公演三場　港九各界　遊藝會　鋼琴伴唱「紅燈記」

銀都　今天五點半公映　社會倫理　不再離開我　夏夢　傅奇　張錚主演　明天五點半公映　奇情故事　橫刀奪愛　謝賢、蕭芳芳主演　今天正場　鋼琴伴唱「紅燈記」　京劇唱腔彩色紀錄片

美麗宮　九龍東北道　4A　2C　2D巴士直達　今天四場　衛　今早十一點　劫火紅蓮　今天公餘場　地獄生死戰　湯奇勒主演

僑民國醫學院畢業　潮州跌打　陳志英　香港洛克道四一〇號　電話：七二七八八〇　專治跌打傷科　折傷新舊　風濕骨節筋痛　▲現任醫席▼　僑園體育會　文匯報福利部　香港商報　澳華中華　港九出租業工會　大公報

國藥　中醫教授　蔡啓超　診主　風濕胃病　耳鼻喉舌　皮膚瘡毒　瘰疬痔瘡

衣壽　綢緞國產　特價$100　壽祿福　電話：841915

遺失聲明

遺失聲明

分類廣告

彩色紀錄片　南華　珠江　南洋　銀都　新聲　東樂　假期請早訂座

大 毛主 當 晚 和巴 毛

新疆克拉瑪依油田 採油煉油全面超產

【中國新聞社北京五日電】我們最敬愛的偉大領袖、中國共產黨中央委員會主席毛澤東同志和他的親密戰友、中國共產黨中央委員會副主席林彪同志，五日接見了阿爾巴尼亞黨政代表團團長、阿爾巴尼亞勞動黨中央政治局委員、阿爾巴尼亞人民共和國部長會議副主席兼國防部長貝基爾．巴盧庫同志，團員：阿爾巴尼亞勞動黨中央政治局委員、阿爾巴尼亞人民共和國人民議會主席團副主席、勞動黨都拉斯區黨委第一書記里塔．馬爾科……

戰無不勝的毛澤東思想萬歲！

程一凡

度過了一個興奮、歡樂的國慶節

拍友

記得那天在幸運酒樓的國慶聚餐嗎？逾千名的新老拍友，歡聚一堂，共同向大家心中最紅最紅的紅太陽毛主席獻忠和祝願！逾千名的新舊拍友，人數剛好比去年增加了一倍。這顯示一年來，我們拍友的隊伍成倍地增長。這是攝影界的一件值得興奮的事情！

而且這批新拍友，都熱愛毛澤東思想，都懂得用毛澤東思想來武裝他們的相機。聚餐會中有些攝影攤位，聽說就是由一部份新拍友負責的。從這裏可以看得出他們的思想和技術都已達到了一定的水平。大部份的新拍友，都在各自的崗位中負擔了攝影的工作，大都勝任愉快，可見這批新拍友經已在成長了。

那天進行攝影活動，千多名拍友分開五批進入攝影區。每批入了攝影區之後，即隨意活動隨意攝影，既無拘束也無限制。擠擁的拍友在影區中本着三個互相的精神，親切融洽，只怕別人拍不到，總是讓別人先拍。那些用三腳架裝着相機，霸佔有利陣地的現象，在這裏根本找不到。

這次聚餐歡宴聽說是由百多位拍友共同籌備的，事實上那天到會的拍友都主動的出來招待，出來幫忙工作。這個千多人的宴會得以歡樂興奮的勝利完成，實在是由於到會的拍友都發揮了當家作主的精神！

在新闢界的國慶歡宴中，一部份參加的拍友主動的走上台宣傳毛澤東思想，大家沐浴在革命熱情之中。隨着祖國山河一片紅，隨着反英抗暴鬥爭的節節勝利，港九的拍友呈現了新的面貌。這在今年的國慶期中，是更清楚地看得出來的。

在籌備慶祝期中，部份的拍友廢寢忘餐，在短促的時日中製作了一套宣傳毛澤東思想的幻燈片，將毛主席從事革命的各個階段的事迹，以生動而集中的形象，介紹給港九同胞。這在拍友們說來，只是宣傳毛澤東思想的一份微薄獻禮。但對拍友本身說來，則是一項意義深遠的行動！

又一部份的拍友親自設計製作了忠字旗，獻給港九各界的慶祝大會。這又進一步表示了港九拍友對於毛主席，對於毛澤東思想，對於毛主席的無產階級革命路線是無比地忠誠的。他們將緊跟着毛主席的革命戰略部署，獻出他們的一切！

十月一日的晚上，在中國銀行的門前，在偉大的毛澤東思想的紅旗之下，數千的同胞載歌載舞，表現出他們的歡樂，表現出他們的革命豪情！這在香港是創見的場面。不少新老的拍友也在羣衆中，一同的歡樂，一同的歡唱，同時又不停的攝取他們的寶貴鏡頭！

是的，在今年國慶期中，出現了很多動人的場面，動人的事蹟，拍友們怎樣以他們的革命豪情，以他們的思想認識和技術訓練，把這些場面和事蹟有力地表現出來，是一項艱巨的任務。

毛主席教導我們說：「人是最可寶貴的」，所以相機並不是寶貴的，而有思想認識和有技術訓練的拍友才是寶貴的。相信港九拍友們，在活學活用毛澤東思想的過程中，一定能夠逐步的提高自己，逐步完成一項項艱巨的任務！

今年的國慶活動給予筆者的教育和鼓舞是很大的。作為是拍友的一份子，僅將個人的感想寫出來，今後一定緊跟港九拍友們，在毛主席的革命旗幟下，活學活用，不斷的提高自己和獻出自己！

綵燈爭輝祝國慶

丁路

黑白

（第四二八期）

血淚仇　（攝影界祝國慶「收租院」造型）　盧嘉

陳紹文攝影新班　本月十五日開課

陳紹文自設立攝影學院以來，學員報名學習者甚衆，由於教授認真，課程充實，咸感獲益不少。

該院地方寬敞，設有冷氣黑房、影室，供學員實習研究之用。科目設有彩色攝影全科、黑白攝影全科、燈光人像專修科及黑房特技專修科等。晚上八時至十時上課，對業餘攝影愛好者尤其合適。課程以三個月為一期，理論與實踐並重。

新班已定於本月十五日開課，請從速報名。該院地址：香港軒尼詩道威漢大廈十三樓二七六號，電話：七四五八四〇，辦公時間電話：四三二四九八，閱章報名可逕到陳紹文攝影學院，或電話詢問。

攝影界國慶紀念章　下週憑聚餐券供應

港九愛國攝影界朋友為表達對我們偉大領袖毛主席的無限熱愛、無限信仰、無限崇拜、無限忠誠，決定在今年國慶節製造一個毛主席像章，滿足廣大愛國拍友熱愛毛主席的情懷。

在有關方面的大力支持和協助下，這一個精製的國慶紀念章，目前已在緊張加工中，預計下週可以全部製就。

這一個喜訊在上月廿二日攝影界慶祝國慶聚餐會上宣佈以後，拍友們喜上加喜，連日來已不斷互相詢問消息，什麼時候可以獲得一個對港九愛國拍友有特別意義的國慶紀念章。

在有關方面的大力支持和協助下，儘管當前製造像章的有關單位的生產任務繁重，但我們攝影界的這一個國慶紀念章，目前正在緊張趕加工中，預計下週可以全部製造完竣。

這是一個五十多公厘的光潔無際的章。毛主席穿軍裝，紅太陽放射閃光，七朵向陽葵花，代表七億人民熱愛我們偉大領袖毛主席；中間最大的一朵有一個「忠」字，表達了我們對毛主席的一片忠心；更有「文藝為工農兵服務」的最高指示，這是每一位文藝工作者的工作方向。章背面有「慶祝國慶」「一九四九——一九六八」「港九攝影界」等字樣。

由於像章的數目極有限，我們迫得採取分配辦法，正如國慶聚餐會上宣佈的，我們將憑攝影界今年慶祝國慶的聚餐券每券供應一個，具體的發章地點和時間，將在下週四「新晚報」「拍友俱樂部」版面上公佈，請各位拍友注意。（港九攝影界慶祝中華人民共和國成立十九周年大會來稿。）

小啓

初學影友：前詢有關減薄成藥使用辦法，因手頭未有該藏成藥說明，無從代譯，希將說明寄來本刊。（編者）

影響色彩效果的其他因素（二）

思敏

（六）架械曝光時，由於光源色溫的不同，所獲得的底片效果當然不盡相同。所以要在放大彩色照片時，加用適當的濾色片予以校正。但這種使用濾色片校正底片色溫的辦法，亦只能作一定程度的修改，假如為了照片上某一部分顏色的準確，將或多或少地影響到其他部份的顏色。這點，筆者在以前亦有提及。假如說，要使照片上每一部份的顏色都接近準確程度的話，那麼，這將是不易解決的難題。例如我們拍攝燈光人像之時，沒有加用適當的濾光鏡，以調整光源的色溫，到了將來放大彩色照片時，人物臉部的色彩，就很可能會影響到人物服飾及頭髮的色彩效果。所以往往我們看到一些燈光人像的彩色照片，發覺到除了人物臉部的顏色尚堪入目外，其餘景物的色彩，都覺得與原有物體的真實顏色大有出入了（不是偏藍就是偏紅）。究其原因，是由於我們所使用的彩色負片，其標準色溫較普通強光燈為高。也就是說，普通強光燈的色溫是比較正常的低了許多了。我們同時又知道，彩色負片本身的三層薄膜，各負擔不同色彩的顯現任務，而同時又互相依賴、互相影響。假設其中任何一層藥膜，在它曝光時，由於光源的色溫太低，致令對高色溫敏感的一層藥膜，無法負擔起顯露其光源高色溫部份景物本身顏色的任務。換句話說，就是我們不能充分利用這三層藥膜，使它負擔起顯露原有景物顏色的任務。我們又怎樣希望在放大彩色照片時，會獲得滿意的色彩效果呢？筆者對於這方面，由於過去所遭遇到的失敗很多，故體會猶深。儘管人們說，拍彩色負片時，可以不必加用濾色鏡，把改正色彩效果的責任全部交給負責沖放的技師。這無疑大大地加重了沖洗放大人員的工作，而且，在技術性而言，亦未必盡能發揮三層色膜的效能，到了照片放大出來，發覺某部份景物顏色不如理想，而歸咎於沖放技師的失水準，這是不大公平的。為什麼我們在拍攝彩色負片時，不像拍彩色正片時，對濾光鏡的選用要求得那麼嚴格呢？為什麼不好好地利用那些專為改正色溫而設的濾光鏡呢？這是值得我們三思的。所以，有的專業彩色攝影家，在拍攝彩色負片時，也和拍攝彩色正片時一樣，盡擇從光源的色溫（或用電壓器——火牛，或用萬次閃光燈），盡可能以不用附加濾光鏡的辦法（因為加用了濾光鏡，曝光時間必需酌量增加，同時，或多或少地影響了影像的清晰或結像效果），盡量發揮三層色膜的效能。到了放大彩色照片時，無論在控制整個畫面的色彩效果上，或改正試辦紙上濾色片的組合上，均有很大的好處。這就是為什麼設備比較理想的攝影室，都全部利用萬次燈為攝光照明之用者。除了拍黑白照片時（尤其是人像照片）可以避免太強光照明，長時間地影響被攝者的情緒或不習慣於強光下拍照之外，尚有這麼個拍彩色照片的好處，就是這個緣故。

在談到盡量利用彩色負片上的三層藥膜，以發揮其應有的彩色效果的同時，筆者還希望各位注意一點。那就是：在彩色負片的沖洗上，也有很大的影響。它可以影響到一張彩色照片的色彩效果，無法達到準確的程度。就算你花費很多時間，多次的改變濾色片組合，多次的試色，仍不能獲得理想的效果者。

因此，我們不能不回過頭到沖洗彩色負片的程序上去談。彩色負片的沖洗，除了顯影、停影之外，對整張負片色彩效果有較大影響的步驟是第四項，即漂白（Bleach）一項。假如這種藥劑的效能已經減弱，假如漂白的時間減縮短了，都會造成負片中，原有景物顏色的未能充分顯露。這張對原有景物的各種色彩，均未能充分包含的底片，又怎能用它來放大出一張色彩準確的照片呢？

對於這些沖洗上有錯誤，或有問題的底片，我們即使再花費更多的時間，去改變它的濾色片組合和曝光時間，都只是白費心機的。除非你不計較它的全部景物的顏色是否準確，否則，除非你沒有問心去看看這張底片的色澤，否則是一張滿意的彩色照片的。最好還是不去理會它，或者乾脆把這張有問題的底片放棄，或者另行以適當的特技方法處理之，否則，即使放大出來的照片不如理想，也不是改色、沖洗上的問題，而是這張底片根本不可能放大出標準色彩的照片的緣故。（待續）

節日的歡樂

鄧賢

獨當一面（街頭攝影）

黃鵬飛

顆顆紅心向北京

蕭勉生